

てんどう

4 / 1

No.1528



開幕戦のゴール

3月17日、NDソフトスタジアム山形で、モンテディオ山形ホーム開幕戦が行われ、FC町田ゼルビアと2対2で引き分けました。一時は勝ち越しのゴールに、サポーターと喜びを爆発させていました。

- 2 **特集** 平成30年度予算のあらまし
- 10 **特集** 第七次天童市総合計画を策定
- 16 **くらしの情報** 介護保険料が改定になります
- 20 **くらしの情報** 健康マイレージTendoすこやかMy進事業

未来創生の着実な推進を目指して ～平成30年度予算のあらまし～

会計別予算総括表

(単位：万円)

会計別	区分	平成30年度 当初予算額 A	平成29年度 当初予算額 B	比較	
				増減額 A - B	伸び率 $\frac{A-B}{B}$ (%)
一般会計		2,396,000	2,429,000	▲33,000	▲1.4
特別会計		1,470,984	1,445,754	25,230	1.7
	国民健康保険	632,857	789,565	▲156,708	▲19.8
	用地買収	270	349	▲79	▲22.6
	財産区	183	119	64	53.8
	介護保険	555,995	527,585	28,410	5.4
	市民墓地	294	349	▲55	▲15.8
	後期高齢者医療	72,933	65,579	7,354	11.2
	工業団地整備事業	208,452	62,208	146,244	235.1
企業会計		752,890	733,184	19,706	2.7
	水道事業	214,770	208,368	6,402	3.1
	天童市民病院事業	192,906	187,565	5,341	2.8
	公共下水道事業	345,214	337,251	7,963	2.4
総合計		4,619,874	4,607,938	11,936	0.3

一般会計は 2年連続の減

平成30年度の一般会計予算は、239億6000万円、前年度に比べ3億3000万円、1・4割の減となりました。

また、行政運営の基本となる一般会計と独立した経理管理が行われる特別会計、企業会計を合わせた当初予算総額は461億9874万円、前年度に比べ0・3割の増となっています。

それでは一般会計、特別会計、企業会計の順に、そのあらましを紹介いたします。

一般会計

自主財源比率は 57・7割に微減

歳入のうち、市税については、景気回復と所得の伸びによる個

平成30年度当初予算が、3月の市議会定例会で可決され、成立しました。第七次天童市総合計画の推進を図るため、健全で持続可能な財政運営を基本としつつ、各種施策の推進を図りながら、子育て支援や教育環境の充実に積極的に取り組む予算としました。今回は、平成30年度予算のあらましについて紹介いたします。

人・法人市民税、新市街地の開発による固定資産税の増収などが見込まれるため、2・3割増の81億9119万円を計上しています。

地方交付税については、前年比5・9割減の32億円、国庫支出金については、保育所運営負担金の増などにより、5・2割増の28億3125万円を見込んでいます。

県支出金については、地域密着型介護施設等整備交付金の皆減などにより、1・2割減の16億8874万円を見込んでいます。

寄附金については、ふるさと応援寄附金の減により、20・0割減の20億円を見込んでいます。

市の借金である市債は、4・4割増の11億1880万円を見込んでいます。

また、本市の自主財源は、市税の増収があるものの、寄附金の減収などにより、2・4割減の13億4119万円、歳入の57・

一般会計

歳出 239億6000万円

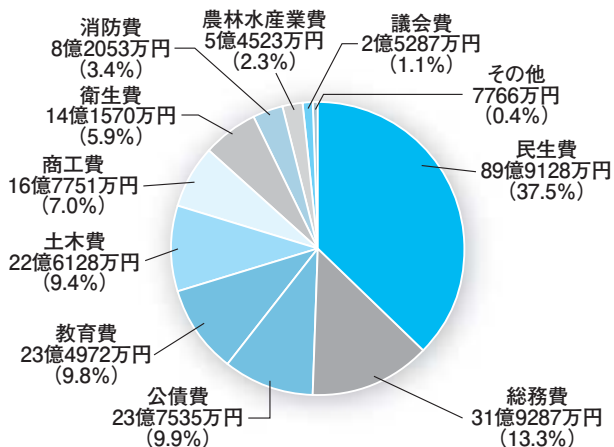

歳入 239億6000万円

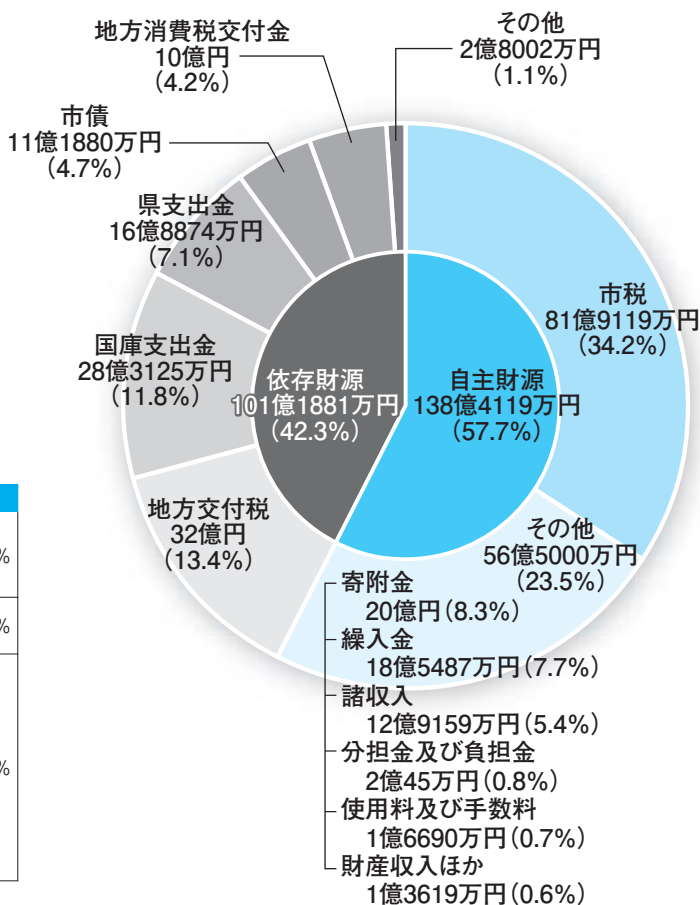

性質別分類

区	分	金額	構成比
義務的経費	人件費	35億4995万円	14.8%
	扶助費	42億2304万円	17.6%
	公債費	23億7535万円	9.9%
投資的経費	普通建設事業費	24億4852万円	10.2%
	災害復旧事業費	1万円	0.0%
その他	物件費	38億4325万円	16.0%
	維持補修費	4億2597万円	1.8%
	補助費等	32億6200万円	13.6%
	積立金	3億75万円	1.3%
	投資及び出資金	2億4897万円	1.0%
	貸付金	11億6130万円	4.9%
	繰出金	20億8090万円	8.7%
	予備費	4000万円	0.2%

7割を占めており、依存財源は101億1881万円になっています。

投資的経費は前年並みの10・2割

歳出を多い順に見てみると、民生費は、保育委託料、認定こども園整備事業費補助金、放課後児童クラブ施設整備事業費の増などにより、9・3割増の89億9128万円になっています。

総務費は、ふるさと応援寄附金の返礼に係る経費の減などにより、20・4割減の31億9287万円になっています。

教育費は、スポーツ施設整備基金元金積立金の増などにより、7・4割増の23億4972万円となっています。

土木費は、道路新設改良事業費や芳賀地区整備事業費の減などにより、17・7割減の22億6128万円を計上しています。

商工費は、工業団地整備事業特別会計繰出金の減などにより、5・3割減の16億7751万円を計上しています。

歳出を性質別に見てみると、義務的経費は、保育委託料や障がい児通所支援給付費などの扶助費および公債費の増により、3・5割増の101億4834万円になります。

ます。

投資的経費は、放課後児童クラブ施設整備事業費の増および認定こども園整備事業費補助金の増があるものの、道路新設改良事業費、芳賀地区整備事業費の減などにより、1・8割減の24億4853万円になります。

この結果、歳出の構成比は、義務的経費が42・3割、投資的経費が10・2割になります。

特別会計

特別会計は、特定の歳入で特定の事業が行われるもので、次の七つの特別会計があります。

国民健康保険特別会計

国民健康保険を運営する会計です。

用地買収特別会計

公共用地を先行取得するための会計です。

財産区特別会計

高嶺地区、大字高嶺有、干布地区、大字荒谷有の四つの財産区を管理する会計です。

介護保険特別会計

介護保険を運営する会計です。

市民墓地特別会計

市民墓地を管理運営する会計です。

後期高齢者医療特別会計

後期高齢者医療制度のための会計

企業会計

水道事業 21億4770万円

収益的収入	15億7055万円	主な収入	給水収益（水道料金など）	14億円
収益的支出	13億4332万円	主な支出	浄水・配給水費	6億257万円
資本的収入	8179万円	主な収入	企業債	5000万円
資本的支出	8億438万円	主な支出	施設整備費	6億6218万円

天童市民病院事業 19億2906万円

収益的収入	17億7382万円	主な収入	医業収益（入院・外来の収益など）	13億8891万円
収益的支出	17億4789万円	主な支出	医業費用（材料費など）	16億8209万円
資本的収入	1億8117万円	主な収入	企業債	1000万円
資本的支出	1億8117万円	主な支出	器械備品購入費	2000万円

公共下水道事業 34億5214万円

収益的収入	16億9284万円	主な収入	下水道使用料	10億8480万円
収益的支出	15億9668万円	主な支出	流域下水道維持管理費	2億7407万円
資本的収入	12億1775万円	主な収入	企業債	7億3290万円
資本的支出	18億5546万円	主な支出	建設改良費	8億3718万円

※資本的収支の不足分は、内部留保資金などで補填ほてんします。

計です。

■工業団地整備事業特別会計
工業団地を整備する会計で、整備済工業団地の分譲を行っていきま

■企業会計
企業会計は独立採算を原則とするもので、水道事業会計、天童市民病院事業会計、公共下水道事業会計があります。

■水道事業会計
水道事業会計の収益的収支は、水道料金などの収入が15億7055万円、支出は13億4332万円を見込んでいます。資本的収支では、水道管の耐震化に取り組むため、6億6218万円の施設整備費を計上しており、支出合計は8億438万円になっています。

安全な水の安定供給のため、将来の給水量の減少に対応できる持続可能な経営と、水道サービスの充実に向けていきます。

■天童市民病院事業会計
天童市民病院事業会計の収益的収支は、入院・外来や検診などの収入が17億7382万円、支出は17億4789万円を見込んでいます。資本的収支では、器械備品購入費、企業償還金などを計上しており、支出合計は1億8117万円になっています。

天童市民病院中期経営計画に基づき、病院経営の健全化を図るとともに、医師の確保や診療体制の充実に努めていきます。

■公共下水道事業会計
公共下水道事業会計の収益的収支は、下水道使用料などの収入が16億9284万円、支出は15億9668万円を見込んでいます。資本的収支では、老朽管更生工事を実施するとともに、企業債の償還費を計上しており、支出合計は18億5546万円になっています。

快適な生活と環境を支える事業として、管渠の更新投資と持続可能な経営の両立に取り組みむとともに、下水道サービスのさらなる充実に努めていきます。

しあわせを実感できる
まちづくりに向けて

市では、今後も適正で、健全な行財政運営に努めるとともに、市民一人一人が幸せを実感できるまちづくりに取り組んでいきますので、市民のみなさんのご理解とご協力をお願いします。

●問合せ 市財政課
 ・天童市民病院 (☎654局11111内線342)
 ・市上下水道課 (☎654局25111内線442)
 (☎654局11111内線442)

健康と健やかな成長を支え合うまちづくり (「福祉・医療・子育て」などに関わる施策)

高齢者健康福祉施設整備事業【新規】

(社会福祉課) 9347万円

高齢者をはじめとする市民の健康づくりを推進するため、ふれあい荘とかまた荘の一体的な整備に着手します。



認定子ども園整備事業(成生児童館後継施設)【新規】

(子育て支援課) 2603万円

認定子ども園の整備に向け、新園舎建設予定地の整地工事を行い、保育所の整備促進を図ります。

認可保育所整備事業 認定子ども園整備事業

(子育て支援課) 3億6240万円

増加する保育需要に対応するため、認可保育所や認定子ども園を新設する民間事業者を支援し、保育所の整備促進を図ります。

介護人材確保支援事業【新規】

(保険給付課) 83万円

市内の介護事業所などと連携して、就職ガイダンスや就職面接相談会を実施し、介護人材の確保を支援します。

わらべ館機能強化事業【新規】

(子育て支援課) 898万円

妊娠期および乳幼児の子育て支援拠点として、わらべ館の施設改修と相談機能の充実を図り、子育て環境の整備を行います。



成年後見センター設置事業【新規】

(保険給付課) 129万円

成年後見制度の円滑な利用のため、成年後見センターを市総合福祉センター内に設置し、相談支援体制の充実を図ります。

中学生ピロリ除菌等推進事業【新規】

(健康課) 103万円

中学2年生に実施するピロリ抗体検査の結果に基づき、ピロリ除菌などの治療を行い、将来的な胃がんなどのリスクの減少を図ります。



その他の主な事業

多機関の協働による包括的支援体制構築事業【新規】	995万円
高校生(18歳)までの医療費無料化事業	3億6565万円
ショッピング・リハビリ事業【新規】	716万円
地域の居場所づくり事業	295万円
歯科訪問診療推進事業【新規】	40万円
地域型保育事業所整備事業	2872万円
第3子以降保育料無料化事業	6791万円
市民保養施設駐車場拡張事業	3746万円



放課後児童クラブ施設整備事業【新規】

(子育て支援課) 2億4238万円

新たに放課後児童クラブの施設を整備し、児童の生活環境の改善を行います。

産業の活力と魅力あふれるまちづくり (「農林業・商工業・観光・雇用」などに関わる施策)

狩猟免許等取得支援事業【新規】

(農林課)

49万円

猟友会の会員不足解消のため、新規の狩猟免許取得者を支援し、鳥獣による農作物被害の軽減を図ります。



IWC2018開催事業【新規】

(商工観光課)

234万円

本市の日本酒産業の振興を図るため、本県で開催されるインターナショナルワインチャレンジ(IWC)の日本酒部門審査会に係る事業費の一部を負担し、酒どころとしての知名度の向上を図ります。

国内産稲わら購入緊急助成事業【新規】

(農林課)

111万円

畜産農家の経営安定化を図るため、高騰する国産稲わらの購入費の一部を助成し、畜産農家を支援します。

新工業団地整備事業

(産業立地室)

19億9512万円

地域経済の活性化と安定した雇用の場を確保するため、山口地域の工業団地整備に向けた用地の取得を行います。



将棋の日開催事業【新規】

(商工観光課)

750万円

日本将棋連盟との共催により、「将棋の日」に合わせたイベントを開催し、テレビ放送を通じて将棋のまち天童をPRします。

将棋駒実演事業【拡充】

(商工観光課)

117万円

これまでの書き駒製作の実演に加え、彫り駒製作の実演の場を提供し、駒工人の後継者を育成します。



遊休農地解消対策事業【拡充】

(農業委員会)

160万円

遊休農地の抜根整地に対する補助単価を増額するとともに、障害物の除去に対する補助を拡充し、遊休農地の解消を図ります。

その他の主な事業

さくらんぼ労働力確保事業	54万円
雇用促進助成事業	400万円
天童桜まつり事業	1309万円
三市連携観光地域づくり推進協議会負担金	625万円
人間将棋ゲスト招請・インターネット生中継事業	475万円

二千局盤来事業【新規】

(商工観光課)

2200万円

日本一の将棋のまちとしての市民の意識向上とにぎわいの創出のため、二千局同時対局の記録達成を目指すイベントを開催し、将棋のまち天童を全国に発信します。



住みよい環境と安心を守るまちづくり (「都市基盤・生活環境・防災」などに関わる施策)

防災行政無線等整備事業【新規】

(危機管理室)

6113万円

災害時における迅速な情報発信のため、同報系防災行政無線などを整備し、安全・安心なまちづくりを推進します。

予約制乗合タクシー運行事業【拡充】

(生活環境課)

2150万円

交通弱者の交通手段を確保するため、区域乗合型エリアの拡大および便数の増加を行い、市民の利便性の向上を図ります。

空き家除却支援事業【新規】

(建設課)

160万円

空き家の適正な維持管理の推進のため、一定要件を満たした空き家について、解体費の一部を助成します。

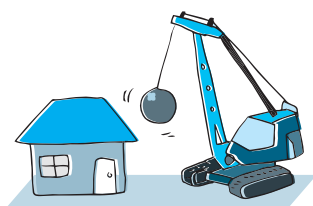

歩道ユニバーサルデザイン化事業

(建設課)

1000万円

通行する人に優しく、利便性の高い歩道を目指して、車道と歩道の段差解消を図る事業に着手します。

道路新設改良事業

(建設課)

1億6924万円

矢野目高揃線(旧高揃橋の撤去)、天童東根線、向原1号線などの道路の新設改良を行い、市民生活の利便性の向上を図ります。



田園住宅整備事業【新規】

(都市計画課)

432万円

田園集落部における定住人口の増加を図るため、優良な宅地の供給に向け、基本調査を行います。

天童公園もみじ園整備事業【新規】

(都市計画課)

540万円

市の木である「もみじ」を広くPRするため、舞鶴山の公園の整備に着手します。



常備消防自動車更新事業【新規】

(消防本部)

8165万円

水による消火が困難な油火災などに対応するため、化学消防ポンプ自動車の更新を行い、安全・安心なまちづくりを推進します。



雨水対策事業

(上下水道課)

2億4460万円

浸水対策事業を実施するとともに、倉津川流域における雨水流出抑制事業に着手し、市民生活の安全を守ります。

その他の主な事業

スマートIC設置促進事業	1285万円
定住促進・子育て世帯支援事業	4000万円
集落公園整備事業	9463万円
天童古城地区ポケットパーク整備事業	1750万円
消防庁舎改修事業【新規】	3301万円
化学防護衣等整備事業【新規】	709万円
消防施設整備支援事業【拡充】	487万円

夢をはぐくむ学びのあるまちづくり (「教育・文化・スポーツ」などに関わる施策)

天童市美術館所蔵名作集作成事業【新規】 (文化スポーツ課) 155万円

天童に関わる優れた美術作品を記録するため、市美術館の所蔵する作品から厳選した図録集を作成し、芸術文化の振興を図ります。



新聞教材活用事業【拡充】 (学校教育課) 187万円

中学校などで実施している新聞教材を活用した学習活動について、小学6年生に拡充し、学習活動の充実を図ります。

市立公民館改築事業【新規】 (生涯学習課) 2538万円

施設の老朽化に伴い、市立津山公民館の改築に着手します。

移動図書館車更新事業【新規】 (生涯学習課) 1900万円

高齢者や子どもなどの読書活動の促進のため、車両を更新し、利用者の利便性の向上を図ります。



市民ラジオ体操事業【新規】 (文化スポーツ課) 77万円

市制施行60周年を記念した「ラジオ体操・みんなの体操会」と併せてスポーツイベントを開催します。

友好都市スポーツ交流事業【拡充】 (文化スポーツ課) 50万円

市制施行60周年を記念し、これまでの交流事業に加え、多賀城市のスポーツ少年団を招き、講習会と交流事業を実施します。

教育用コンピューター整備事業 小学校電子黒板整備事業 (教育総務課) 5438万円

教育用・校務用パソコンをキーボード付きタブレット端末に更新するとともに、市内の大規模校に電子黒板を整備し、ICT教育環境を充実します。



その他の主な事業

モンテディオ山形支援事業	2000万円
天童ラ・フランスマラソン2018開催事業【拡充】	2000万円
スポーツ施設整備基金積立金【拡充】	3億円
ホストタウン交流事業	295万円



教職員働き方改革推進事業【新規】 (学校教育課) 493万円

各中学校に部活動指導員を設置することにより、部活動指導の充実および中学校教員の業務改善の取り組みを支援します。

健全な行財政をともに築くまちづくり (「行財政運営・市民参画」などに関わる施策)

市制施行60周年記念式典【新規】

(市長公室)

348万円

市制施行60周年の節目の年を迎え、記念式典や行事を実施します。



その他の主な事業

結婚新生活支援事業	360万円
ふるさと納税推進事業	8億9599万円
シティプロモーション推進事業	2億5064万円



コンビニ交付システム導入事業【新規】

(市民課)

2690万円

マイナンバーを活用した各種証明書のコンビニ交付システムを導入し、市民の利便性の向上を図ります。



平成29年度の補正予算で対応する事業 (国の補正予算関連の繰越事業)

児童発達支援施設整備事業

(社会福祉課)

2830万円

障がい児の療育などを地域で総合的に支援するため、児童発達支援施設を整備する事業者を支援します。



小学校施設整備事業

(教育総務課)

4億5042万円

学校環境の改善を図るため、小学校3校の空調設備、プールおよびグラウンド(各1校)の改修を行います。



地籍調査事業

(農林課)

2705万円

地籍の明確化を図るため、地籍調査を前倒しで実施します。



第七次天童市総合計画を策定

さらなる活力と魅力あるまちづくりを目指して



市では2月、少子高齢化や人口減少などの社会経済情勢に対応し、生き生きとして住み続けられる持続可能な未来を描くことができる市政運営に向けて、さまざまな課題の克服や活力と魅力あるまちづくりを目指すため、第七次天童市総合計画（以下「総合計画」）を策定しました。今回は、総合計画のあらましについてお知らせします。

目標年次は 平成36（2024）年度

総合計画は、本市において最も上位となる計画で、市政運営の基本方向を示し、総合的で計画的なまちづくりを行うための指針となるものです。

今回策定した総合計画では、平成36（2024）年度を目標年次とし、基本構想、基本計画および実施計画で構成しています。

活力と魅力あふれる まちづくりに向けて

基本構想は、これからの社会経

済動向を展望しながら、本市のまちづくりの将来像を描き、その実現のため、分野ごとの基本的な方向性を示すものです。

総合計画では、直前の第六次天童市総合計画の取り組みによって得られた成果を踏まえ、本市の将来の都市像を「笑顔にぎわいしあわせ実感健康都市」とともに明日をひらくてんどう」とし、目標年次における目標人口を6万2000人としています。

また、将来の都市像の実現に向け、次のように五つのまちづくりの目標を掲げ、施策の方向性を示し、事業の展開を図ることとして

未来創生プロジェクト 2 教育・学習向上プロジェクト

子どもの学力を向上させることは、将来の可能性を広げることにつながります。

未来を担う子どもの夢を実現させ、社会での活躍に向け、質の高い教育により個人の能力を伸ばすとともに、児童生徒一人一人が生き生きと学校生活を送れるように、学校教育環境の充実や教員の指導力の向上、特色ある学校づくりを推進します。また、学力の底上げに向けた支援に取り組むなど、教育に係る不安の解消に努めつつ、保護者の負担軽減を図りながら、全ての子どもの学ぶ力の成長を目指します。

主な事業

- ・ALTによる小・中学校英語教育充実事業
- ・実用英語技能検定受験推進事業
- ・小学校空調設備改修事業
- ・学校環境改善事業
- ・ICT教育環境整備推進事業
- ・低所得世帯等の児童生徒に対する学習支援事業
- ・中学校における自主学習会開催事業
- ・特別支援学校の送迎支援事業



未来創生プロジェクト 1 子育て応援プロジェクト



少子化の社会にあって、子育てしやすい環境は、まちの魅力の一つです。

これまで重点的に取り組んできた子育て支援については、安心して子どもを産み育てられるまちを目指し、子育てに係る環境整備や経済的な負担軽減、親子の健康増進、家庭と仕事の両立をはじめとするさまざまな施策を今後も継続するとともに、より一層充実させながら子育て世代を支援します。

主な事業

- ・18歳までの医療費無料化事業
- ・第3子以降保育料無料化事業
- ・認可保育所・認定こども園等整備事業
- ・市児童館の認定こども園化事業
- ・放課後児童クラブ整備事業
- ・保育人材確保事業
- ・市子育て未来館げんキッズ地域連携事業
- ・児童発達支援施設整備支援事業
- ・中学生ピロリ抗体検査・除菌事業
- ・第3子以降学校給食費無料化事業

います。

■ 五つのまちづくりの目標

- ・健康と健やかな成長を支え合うまちづくり
- ・産業の活力と魅力あふれるまちづくり
- ・住みよい環境と安心を守るまちづくり
- ・夢をはぐくむ学びのあるまちづくり
- ・健全な行財政をともに築くまちづくり

基本計画は、基本構想に掲げた将来の都市像などを実現するため、施策を分野別に体系化し、その展開方針を示すもので、基本構想に掲げる五つのまちづくりの目標に沿って、分野別に全40項目で構成しています。

計画期間は、基本構想と同じ平成36（2024）年度までとしています。期間の中期には、計画全体の検証を行うとともに、その時点で予測される社会経済情勢や市民ニーズの変化などに対応するため、必要な場合には見直しを行うこととしています。

実施計画は、財政や地域の状況、国や県の施策、民間事業の動向などを考慮しながら、基本計画で体系化された施策の実施時期、事業量などを示します。計画期間を3カ年とし、財政や地域の状況、国

未来創生プロジェクト 4 防災・安全強化プロジェクト

近年、地震や豪雨といった災害の全国的な発生などにより、生命や財産が脅かされることが危惧されます。また、都市化の進展による犯罪や交通事故の増加も懸念されることから、防災・安全に対する市民の関心が高まっています。

災害や事故などは未然に防ぐことはもちろんのこと、発生した場合でも的確で速やかな対応ができることは、魅力的なまちを目指す上で、重要な要素の一つでもあることから、災害や有事への備えに万全を期すための取り組みを強化します。また、日常生活における交通安全や防犯を進め、安全で安心なまちを目指します。

主な事業

- 雨水対策整備事業
- 同報系防災行政無線等整備事業
- 消防車両更新整備事業
- 消防団機能強化事業
- 安全・安心なまちづくり推進事業
- 公衆街路灯設置事業



未来創生プロジェクト 3 移住定住・結婚支援プロジェクト



均衡のとれた宅地の開発と住宅取得の支援、積極的なPR活動などに取り組み、幅広い年齢層の移住定住を進めるとともに、大学などを卒業する年齢層の市への回帰を促します。また、結婚に係る経済的不安の軽減や男女の出会いの機会の創出など、結婚したい人の希望をかなえられるよう結婚活動を支援する取り組みを積極的に展開し、住んでみたい、住み続けたい、戻って来たいと思えるまちづくりを目指します。

主な事業

- 芳賀土地区画整理事業
- 田園居住地整備事業
- 定住促進・子育て世帯支援事業
- 空き家バンク登録促進事業
- 空き家移住推進事業
- 奨学金返還支援事業
- 結婚活動支援事業
- むらやま広域婚活サポート事業
- 結婚新生活支援事業

や県、民間の動向などを考慮しながら調整や見直しを行い、毎年策定して事業の推進を図ります。

明日に続く 未来創生プロジェクト

人口減少や少子高齢化、これに伴う地域経済の縮小など、さまざまな課題の克服は、総合計画の大きなテーマの一つです。このような中、将来像や目標人口の実現に向けては、基本計画に掲げる事業などを相互に関連付け、より効果的に展開していく必要があります。持続可能な未来に続く架け橋となるよう、各分野の事業を七つに編成し、地方創生を含め、重点的・横断的に推進する取り組みとして「未来創生プロジェクト」を設定し、事業の一層の推進を図ることとしています。

■ 未来創生プロジェクト

- 1 子育て応援プロジェクト
- 2 教育・学習向上プロジェクト
- 3 移住定住・結婚支援プロジェクト
- 4 防災・安全強化プロジェクト
- 5 観光・交流充実プロジェクト
- 6 産業振興・雇用対策プロジェクト
- 7 生活安心充実プロジェクト



未来創生プロジェクト 6 産業振興・雇用対策プロジェクト

地元経済の活性化は、雇用のみならず、移住・定住などでも好影響をもたらします。

各産業の活性化とともに、観光との連携によるさらなる振興を図り、活気に満ちた地域経済の確立など、活性化に向けた取り組みや人材の育成などを支援します。

雇用の確保に向けては、本市の利点を生かした工業団地の整備と企業の誘致を進め、仕事と雇用の創出を図ります。また、ふるさと納税を生かした地元特産品のブランド確立などを目指します。

主な事業

- 農業後継者等支援事業
- 特産果実消費宣伝事業
- 天童将棋駒産業振興事業
- 新たな工業団地整備事業
- 中心市街地活性化対策事業
- 山形労働局との連携による雇用対策事業
- ふるさと納税推進事業



未来創生プロジェクト 7 生活安心充実プロジェクト

地域の連帯感や助け合いの精神は、さまざまな場面において地域での暮らしを支える基礎となるものです。

あたたかく住みよいまちづくりに向けて、人と人とのつながりを大切に活動を持続的に支援するとともに、介護の充実など、安心して暮らすことのできる環境づくりを推進します。また、日常生活における移動の利便性を一層向上させるとともに、生活に関わる情報を誰もが分かりやすく入手しやすい環境を整えます。

主な事業

- 高齢者健康福祉施設整備事業
- 地域包括ケアシステム構築事業
- 地域の居場所づくり事業
- 認知症対策事業
- 天童市民病院の訪問診療・訪問看護事業
- 予約制乗合タクシー運行事業
- 地域づくり促進対策事業
- 市立公民館改築事業



未来創生プロジェクト 5 観光・交流充実プロジェクト



本市には、将棋駒や天童温泉、観光果樹園など、多種多様な観光資源があります。

恵まれた観光資源を有効に活用するとともに、インバウンドへの対応を含めたハード・ソフトの両面から、特色と魅力ある観光のまちづくりを推進します。加えて、他自治体との広域的な連携を強化しながら、国内外への積極的な情報発信や広報を行い、年間を通して誘客を図り、交流の拡大を目指します。また、幹線道路の整備を進めるなど、交流を促進する基盤づくりを進めます。

主な事業

- インバウンド推進事業
- 誘客促進交通費支援事業
- 日本一の将棋のまちプロモーション事業
- スマートインターチェンジ整備促進事業
- 市道天童東根線整備事業
- 新たな天童の顔づくり事業
- プロスポーツホームタウン推進事業
- 天童ラ・フランスマラソン開催事業
- モンテディオ山形新スタジアム誘致事業

市民のみなさんとともに明日を
ひらくまちづくりのために

市では、今後、将来の都市像の実現に向け、施策の選択と集中を図り、最小の経費で最大の効果を発揮する効率的な行政運営に努めながら、着実に計画を推進していきたいと考えています。

市民のみなさんには、今後ともさまざまな場面でまちづくりに参加していただくとともに、計画推進に向けた取り組みについて、ご理解とご協力をお願いします。

● 問合せ 市市長公室

(☎ 654局11111内線323)



女性農業者を代表し世界に発信

国連女性の地位委員会（CSW）のサイドイベントに日本の女性農業者を代表し、パネリストとして参加する結城こずえさん（貴津）が、3月1日、山本市長を訪問しました。CSWは、さまざまな分野での女性の権利の促進に関する提言と報告をまとめることを目的に設置されている機関で、例年3月に開催されています。結城さんは、13日、ニューヨークの国連本部で、農村女性におけるネットワークの重要性をテーマに発表を行いました。



MY TOWN TOPICS

まちの話題

「写真が動画に変わる」ARの設定方法

- ①AppstoreまたはGooglePlayで「HPReveal」を検索し、インストールする。
- ②「HPReveal」を起動して、必要な設定を行う。
- ③カメラの起動後、検索の画面で「天童市'sPublicAuras」を検索してチャンネルの登録（フォロー）を行う。
- ④カメラの画面に切り替えたら、「AR写真」の表示のある写真にかざす。



▲ iphone.ipad

▼ android



弦楽器の調べに酔う

平成29年度新収蔵品展を開催中の市美術館で、3月4日、第41回ミュージアムコンサートが行われました。ヴァイオリンに犬伏亜里さん、ヤンネ館野さん、ヴィオラに成田寛さん、チェロに小川和久さんを迎え、モーツァルトの名曲を演奏。約100人の入場者は普段とは違った趣の中、弦楽器が奏でる調べに聴き入っていました。

4年後に元気で帰ってきてね

3月2日、市内を流れる押切川で、サケの稚魚放流が地元の小学生と地域住民の方の協力により行われました。この日は、流域に位置する天童北部小と成生小の児童がそれぞれ別の地点でサケの稚魚約2万匹を放流。小学生によるサケの稚魚放流は平成17年から毎年行われており、天童に早春の訪れを告げる風物詩になっています。児童たちは、より多くのサケがふるさとの川に戻って来よう、励ましの言葉を掛けて見送っていました。



AR写真



地域の防災力向上を推進

3月4日、市消防本部で、天童市消防団に配備される新たな消防車両の引き渡し式が行われました。消防ポンプ自動車第9分団第1部（干布）に、小型動力ポンプ付き普通積載車が第8分団第1部（高橋）に、小型動力ポンプ付き軽四輪積載車が第7分団第7部（山口）にそれぞれ配備されました。式典の後、消防団員に引き継がれ、車両や付属する機材の操作説明などが行われました。今後、地域や市内の防火活動に活用され、防災力の向上が期待されます。

地域と一緒に明るいまちへ

3月8日、市役所で、街路灯寄贈式が行われました。東北電力（株）天童営業所が街路灯15灯を、（株）ユアテック天童営業所が取付工事一式を寄贈し、山本市長に目録が授与されました。両社の安全・安心で明るいまちづくりへの協力活動は昭和42年から続けられ、今回までで393灯が寄贈されています。



天童らしい折り紙

3月14日、市わらべ館で、折り紙教室が開催されました。この日は、紙ヒコーキやコマのほか、昨年、天童商工会議所設立25周年を記念して作った将棋駒の折り紙キットを使って実施。折り紙駒を製作し同教室の講師を務める阿部俊男さん（駅西）は「一緒に折って親子の時間を大切にしてほしい」と話していました。

真心込もった将棋駒を大切に

3月14日、天童中部小で、将棋駒の贈呈式が行われました。これは、天童将棋駒後継者育成講座の第3期修了生みなさんが市観光情報センターの実演で制作したもので、修了生を代表し、庄司麻由美さんが書き駒12組を手渡しました。受け取った同校将棋クラブ部長の秋葉涼さんは「大切に使って、これからも将棋を楽しく続けていきたい」とお礼の言葉を述べました。同講座の修了生による贈呈は、毎年市内の小学校で行われ、ことしで3回目になります。



介護保険料が改定になります

■介護保険料は3年ごとに改定

介護保険は、65歳以上の方（第1号被保険者）と40歳から64歳の方（第2号被保険者）の保険料と、国や県、市の負担金および利用者負担金で運営されています。

このうち第1号被保険者の介護保険料については、3年ごとに介護保険事業計画を策定し、今後3年間で見込まれる給付費などを基に決めることになっています。本年度は、その改定時期になります。

■介護保険料基準額が月額5700円に

市では、平成30年度から平成32年度までの3年間の介護保険事業計画を策定し、これに伴う介護保険料について見直しを行いました。この中で、今後3年間の介護保険給付費の総額を約166億5500万円、地域支援事業費を約8億3300万円、合計174億8800万円と見込んでいます。また、介護保険の費用（保険給付費と地域支援事業費）に係る財源の2分の1

は公費（国・県・市）で、残りの半分は保険料で賄われており、第1号被保険者は介護保険費用全体の23%を負担することになります。

このことから、第1号被保険者の介護保険料基準額は、1カ月当たり5700円（昨年度までは5400円）になります。

■負担能力に応じた介護保険料に

介護保険料は、介護保険料基準額を基に本人の所得額に応じて決まります。

国の基準では、9つの区分で保険料が決められていますが、11の区分とすることで、負担能力に応じた保険料負担となるようにしました（下図）。

介護保険は介護の負担を全体で支え合う制度です。制度の趣旨と介護保険の健全運営について、ご理解をお願いします。なお、詳しい内容については、市保険給付課にお問い合わせください。

●問合せ 市保険給付課（☎654-1111内線757）

昨年度まで

〔月額
年額〕

区 分	平成27～29年度	
	対基準額割合	保険料(円)
第1段階	×0.45	2430
		2万9160
第2段階	×0.75	4050
		4万8600
第3段階	×0.75	4050
		4万8600
第4段階	×0.9	4860
		5万8320
第5段階	×1.0	5400
		6万4800
第6段階	×1.2	6480
		7万7760
第7段階	×1.3	7020
		8万4240
第8段階	×1.5	8100
		9万7200
第9段階	×1.7	9180
		11万160
第10段階	×1.75	9450
		11万3400
第11段階	×1.8	9720
		11万6640



平成30年度から平成32年度まで

（国の制度改正により変更になる場合があります）

〔月額
年額〕

区 分		平成30～32年度	
		対基準額割合	保険料(円)
第1段階	本人および世帯全員が住民税非課税で、老齢福祉年金の受給者あるいは生活保護の受給者、前年の合計所得金額と課税年金収入額の合計が80万円以下の方	×0.45	2565
			3万780
第2段階	本人および世帯全員が住民税非課税で、前年の合計所得金額と課税年金収入額の合計が120万円以下の方	×0.75	4275
			5万1300
第3段階	本人および世帯全員が住民税非課税で、前年の合計所得金額と課税年金収入額の合計が120万円を超える方	×0.75	4275
			5万1300
第4段階	世帯の誰かに住民税が課税されているが、本人が住民税非課税で、前年の合計所得金額と課税年金収入額の合計が80万円以下の方	×0.9	5130
			6万1560
第5段階	世帯の誰かに住民税が課税されているが、本人が住民税非課税で、前年の合計所得金額と課税年金収入額の合計が80万円を超える方	×1.0	5700
			6万8400
第6段階	本人が住民税課税で、前年の合計所得金額が120万円未満の方	×1.2	6840
			8万2080
第7段階	本人が住民税課税で、前年の合計所得金額が120万円以上、200万円未満の方	×1.3	7410
			8万8920
第8段階	本人が住民税課税で、前年の合計所得金額が200万円以上、300万円未満の方	×1.5	8550
			10万2600
第9段階	本人が住民税課税で、前年の合計所得金額が300万円以上、400万円未満の方	×1.7	9690
			11万6280
第10段階	本人が住民税課税で、前年の合計所得金額が400万円以上、600万円未満の方	×1.75	9975
			11万9700
第11段階	本人が住民税課税で、前年の合計所得金額が600万円以上の方	×1.8	1万260
			12万3120

子育て世帯や移住世帯の住宅取得に補助します

- 対象** ○子育て世帯＝中学生以下の方がいる世帯
○移住世帯＝平成27年4月1日以降、市外から市に住民登録したまたはする世帯
- 補助対象の主な要件** ○平成31年3月31日までに実績報告書を提出できること
○新築工事の請負契約または売買契約が、平成29年4月1日以降であること
○売買契約の相手方が2親等以内の親族ではないこと
○空き家利活用補助金を受けていないこと

- 補助金の額** ○子育て世帯かつ移住世帯25万円
○子育て世帯15万円
○移住世帯15万円
 - 受付期間** ○契約日が平成30年3月31日以前の方は平成30年4月2日(月)～
○契約日が平成30年4月1日以後の方は平成30年10月1日(月)～
- ※詳細は市ホームページをご確認ください。申請書のダウンロードもできます。
- 申込み・問合せ** 市建設課(☎654-1111内線418)

高齢者に利用券を交付します

■訪問理容・美容サービス利用券

- 対象** 市内にお住まいの方で、65歳以上の1人暮らしまたは高齢者のみの世帯。身体障害者手帳をお持ちの方で、外出するのが困難な方
- ※同居家族がいるときは介護保険要介護1から5の方。
- 交付枚数** 1人につき1枚1000円の利用券4枚(1年分。協力店が利用者宅に訪問するための費用です。散髪代は自己負担)



- 持物** 印鑑

■鍼灸(しんきゅう)マッサージ券

- 対象** 市内にお住まいの70歳以上の方
- 交付枚数** 1人につき1枚1000円の助成券5枚(1年分)
- 持物** 印鑑

■高齢者移動サービス利用券・給油券

- 対象** ○利用券＝市内にお住まいの在宅介護を受けている方で、リフトやストレッチャー付きの車両でなければ移動できず、介護保険要介護1～5の方
○給油券＝前述の方の家族で、リフトやストレッチャー付きの車両を所有している方(利用券と併用できません)

※福祉タクシー券、福祉給油券、生活交通支援タクシー券の交付を受けた方は非該当。

- 交付枚数** ○利用券＝1人につき1枚3000円の利用券24枚(1年分、田麦野地域は28枚)
○給油券＝1人につき1枚500円の給油券18枚(1年分、給油券希望者は実車確認が必要)

- 持物** 印鑑、介護保険証、身体障害者手帳(お持ちの方)、車検証(給油券のみ)

※代理申請も可能です。

- 申込み・問合せ** 包括中央(☎658-8190)、包括めいこうえん(☎664-0600)、または市保険給付課(☎654-1111内線756)

住宅のリフォームに補助します

本年度から、以前にリフォーム補助金や耐震改修補助金を利用された方も再度利用可能になりました。

- 補助対象の主な要件** ○次の①～⑤の要件工事のいずれか一つ以上を含むリフォームなどの工事であること
- ①部分補強＝筋かいの設置、接合金物による補強など
 - ②省エネ化＝二重サッシへ交換、外壁・天井・床などに断熱材を使用する工事
 - ③バリアフリー化＝浴室の段差解消、和式から洋式便器に改修、手すりの設置など
 - ④県産木材使用＝増築部分に県産木材を使用する、県産材合板を使った修繕など
 - ⑤克雪化＝屋根雪止めの設置や交換、融雪設備の設置など

※要件工事を含むことで、屋根の塗装や高効率給湯器の設置、エアコンの設置などの要件工事以外の工事費も補助対象となります。

- 県内に住所がある個人事業者、または県内に本店のある法人との請負契約であること(市外業者の受付数は全体の4割以内に制限)
- 未着手の工事であること

- 補助金の額** 工事費の20%の額(上限額40万円)
- ※県産木材を3立方メートル以上使用する工事や空き家を活用する工事は限度額を引き上げます。

※三世帯世帯、移住世帯、近居移住世帯、新婚世帯、子育て世帯などは、補助率を上乗せします(ただし三世帯世帯は、工事内容に条件有り)。

- 申請方法** 見積書の写しや現況写真の他、申請書類一式を提出

※詳細は市ホームページをご確認ください。申請書のダウンロードもできます。

- 募集開始日** 4月16日(月)～(先着順で予算の範囲内)

- 申込み・問合せ** 事業着手の2週間前まで、市建設課(☎654-1111内線418)

高齢者の生活支援事業をご利用ください

本年度から高齢者生活支援事業が下記のとおり一部変わります。

■乳酸飲料サービス事業

- 対象 市内にお住まいの70歳以上の1人暮らし、または要介護者と同居の世帯で、安否確認が必要な方
- 内容 週3回(月・水・金曜日、田麦野地域は週2回の火・木曜日)乳酸飲料を手渡して配達し、安否確認を行います。安否確認ができない場合は、緊急連絡先にご連絡します。なお、これまで利用している方には一定の経過措置があります
- 自己負担 無料

■見守り配食事業

- 対象 市内にお住まいの65歳以上の1人暮らし、または65歳以上のみの世帯で、安否確認や食事の確保が必要な方
- 内容 週1～3回(月・



水・金曜日)栄養バランスの取れた弁当を手渡しで配達し、安否確認を行います。安否確認ができない場合は、緊急連絡先にご連絡します

- 自己負担 ご飯とおかず300円、おかずのみ200円

■緊急通報装置体制等整備事業

- 対象 市内にお住まいの65歳以上の1人暮らし、または65歳以上のみの世帯で、安否確認が必要な方
- 内容 電話回線(N T Tのアナログ回線のみ)を利用した緊急通報装置を設置します。体調不良などの緊急時にボタンを押すと、委託先の警備会社が駆け付けて対応します。また、緊急連絡先にもご連絡します
- 自己負担 無料
- 持物 印鑑
- ※緊急連絡先の提出が必要です。
- ※代理申請も可能です。
- 申込み・問合せ 包括中央(☎658-8190)、包括めぐりえん(☎664-0600)、または市保険給付課(☎654-1111内線756)

介護予防教室にどうぞ

てんどう まいしん
TendoすこやかMy進事業の対象です。

- ※応募多数の場合は抽選になります。
- ※自宅から送迎します(直接行くことも可能です)。

■元気ウキ浮き水中教室(定員20人)

- 対象 市内にお住まいの要介護認定を受けていない65歳以上の方
- とき 5月1日(火)～22日(火)の毎週火曜日(全4回)午前10:00～正午
- ところ 天童スイミングスクール(☎654-4933)
- 内容 水中歩行、バランス運動など
- 参加料 1600円(保険料、飲料水代含む)
- 持物 水着、水泳帽子、タオル、バスタオル、参加料

■元気ゆ一湯温泉教室(定員各10人)

- 対象 市内にお住まいの要介護認定を受けていない75歳以上の方
- とき ①5月2日(水)～23日(水)の毎週水曜日(全4回)午前10:00～午後1:30、②5月8日(火)～29日(火)の毎週火曜日(全4回)午後1:30～3:30
- ところ ①健康増進施設のぞみ(☎656-8322)、②天童最上川温泉ゆびあ(☎651-3333)
- 内容 温泉入浴に関する講話、入浴、軽運動など
- ※①は昼食が付きます。
- 参加料 ①3200円(保険料、昼食・飲料水代含む)、

②2400円(保険料、飲料水代、タクシー代含む)

- 持物 動きやすい服装、タオル、バスタオル、参加料

■楽しくさわやか脳トレ教室(定員10人)

- 対象 市内にお住まいの要介護認定を受けていない65歳以上の方
- とき 5月4日(金)～25日(金)の毎週金曜日(全4回)午前9:30～正午
- ところ スポーツクラブ天童ビーフリー(☎654-8866)



- 内容 認知症予防のための運動、入浴など
- 参加料 1600円(保険料、飲料水代含む)
- 持物 運動できる服装、運動靴、タオル、参加料

■健康てんどう元気塾(定員15人)

- 対象 市内にお住まいの要介護認定を受けていない65歳以上の方
- とき 5月5日(土)～26日(土)の毎週土曜日(全4回)午後1:30～4:00
- ところ 健康増進施設のぞみ(☎656-8322)
- 内容 ストレッチ体操・バランス運動、入浴など
- 参加料 1600円(保険料、飲料水代含む)
- 持物 運動できる服装、運動靴、タオル、参加料
- 申込み・問合せ 4月18日(水)まで、市保険給付課(☎654-1111内線755)、または各施設

国民年金のお知らせ

■保険料が月1万6490円に

4月からの保険料は月額1万6490円です。年金受給額を増やしたい方は、付加保険料（月額400円）を納付するか、国民年金基金を選択できます。

- **申込み**
 - 付加保険料＝市市民課
 - 国民年金基金＝山形県国民年金基金
(☎0120-65-4192)

■納付は口座振替が便利でお得です

口座振替には、翌月・当月振替、半年・1年・2年前納があります。金融機関、または山形年金事務所へお申し込みください。割引額および申込期限についてはお問い合わせください。

■保険料の免除・納付猶予制度

保険料を納めることが困難な方には、前年の所得額または失業や災害などの特別の事情に応じ、保険料が全額、4分の3、半額、4分の1に免除になる制度と、50歳未満納付猶予の制度があります。承認期間は原則7月から翌年6月で、申請月から2年1カ月前までさかのぼって免除申請が可能です。

■学生納付特例申請

大学、短期大学、専門学校などの学生は、在学中の保険料納付が10年間猶予される制度があります。申請は年度ごとに必要です。申請月から2年1カ月前までさかのぼって申請することが可能です。

■保険料の追納

保険料を免除・納付猶予された方が、保険料を納めることができるようになったときは、申請月から10年前までさかのぼって、免除期間の保険料を納めることができます。

■保険料の後納制度

後納制度は過去5年間に納め忘れた保険料を納付することができる制度です。すでに後納制度を申し込みした方で、納付書に記載の使用期限までに納付できなかった方は、納付書の再交付を受ける必要があります。

- **問合せ** 市市民課(☎654-1111内線714)、または山形年金事務所国民年金課(☎645-5111)

まち歩きアプリYORIP 天童のコースを配信

天童商工会議所では、(一社)マーチング委員会と連携し、旅の寄り道アプリYORIP(ヨリップ)に市のお勧めコースを作成し

ました。市内の新たな発見や観光案内など、まち歩きに活用できます。上記の二次元コードから無料ダウンロードしてお使いください。

- **問合せ** 天童商工会議所(☎654-3511)



高齢者生活交通支援事業 タクシー券交付

高齢者の外出を支援するため、次の全ての条件を満たす方にタクシー券を交付します。地区交付説明会のほか、市生活環境課でも受け付けします。



- 予約制乗合タクシー(ドモス)の区域乗合型の対象区域以外にお住まいの方
- ※区域乗合型の対象区域は市報てんどう3月1日号の3ページでご確認ください。
- 75歳以上の方
- 本人および配偶者が運転免許を有していない方
- 予約制乗合タクシー(ドモス)の会員登録をしている方(申請時の登録も可)
- 福祉タクシー券、福祉給油券、高齢者移動サービス利用券などを受給していない方

●地区交付説明会の日程

とき	ところ
4月15日(日)(※)	市総合福祉センター
4月16日(月)	市立天童南部公民館
4月17日(火)	市立天童北部公民館
4月23日(月)	市立長岡公民館
4月24日(火)	市立干布公民館
4月25日(水)	市立荒谷公民館

- **時間** 午後1:30～3:00

(※)15日は、午前9:30～11:30。

- **交付枚数** 300円券を12枚

- **利用期限** 平成31年3月31日(日)

● **持物** 印鑑、身分証明書、ドモス会員証(お持ちの方)
※代理申請の場合は、委任状、対象者の身分証明書またはコピー、対象者のドモス会員証(お持ちの方)、代理人の印鑑、身分証明書が必要です。

- **申込み・問合せ** 市生活環境課

(☎654-1111内線272)

5・6月ごろにバイク・軽自動車の 車検を予定している方へ

軽自動車税の口座振替を利用されている場合、口座引き落とし確認後、6月12日ごろに継続検査用の納税証明書を発送する予定です。そのため、5月末から6月上旬に

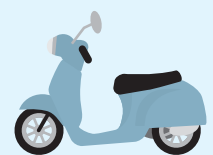

かけて車検を受ける方は、新年度証明書が車検に間に合わない可能性があります。平成29年度の証明書(証明期限:5月30日)で、証明期限内に車検を受けていただくか、平成30年度の証明書到着後に車検を受けてくださるようご協力をお願いします。

- **問合せ** 市納税課(☎654-1111内線782)、または市税務課(☎654-1111内線773)

5月から健康マイレージ TendoすこやかMy進事業が始まります

市では、健康寿命の延伸を目指し、みなさんの主体的な健康づくりを促進するため、TendoすこやかMy進事業を実施しています。平成29年度内に50ポイントを達成できなかった場合でも、ポイントを繰り越せるようになりました。

健康づくりは継続して行うことが重要です。自分に合った健康目標に向けて取り組みながら、教室やイベントに参加し、楽しく続けていきましょう。

●ポイント繰り越し時の注意点

- 平成30年度に参加した分は、必ず平成30年度のカードを使用してください
- 応募時は、平成29年度と平成30年度の2枚のカードをホチキスなどでセットにして応募してください。その際、平成30年度の目標設定による10ポイントは加算されません
- ポイントの繰り越しは平成31年2月末まで

■健康マイレージTendoすこやかMy進事業内容

景品やポイント対象事業の詳細はパンフレットや市ホームページをご確認ください。

●対象 市内にお住まいの20歳以上の方

●ポイント取得および応募期間 5月1日(火)～平成31年2月28日(木)

【事業の流れ】

- ①My進カードをもらいます。対象の健康教室やスポーツイベントでもらうことができます
- ②自分の健康目標を二つ(一つは運動に関するもの)決めて、カードに記入しましょう。10ポイント取得できます
- ③ポイント対象の健康教室やスポーツイベントに参加します。1回の参加で10ポイントです
- ④50ポイント貯まったら応募します。カードに住所、氏名、希望景品など必要事項を記入しているか確認して市健康センターまたは市役所などに設置してある専用応募箱とうかんに投函するか、市健康課にカー

ドを郵送してください。抽選で景品がもらえます

●**主なポイント対象事業** 市健康課が実施する運動教室、介護予防事業、クアオルト健康ウォーキング、天童ラ・フランスマラソン、市スポーツセンター主催のスポーツ教室、モンテディオ山形主催のスポーツ教室、(公社)山形県スポーツ振興21世紀協会主催のスポーツ教室、天童高原のイベント、市子育て未来館げんキッズ主催の親子運動教室、市民プラザ主催の運動教室、市立公民館での運動教室、いきいきサロンでの運動など

●**主な景品** 天童ひまわり園コーヒー、ピーフリーヨガ教室体験券4回分(エクササイズボール付)、つや姫2⁺、ゆびあ入浴券など

●**協賛団体** 天童市東村山郡医師会、天童市歯科医師会、天童・東村山地区薬剤師会、国際ソロプチミスト天童、天童ライオンズクラブ、天童王将ライオンズクラブ、天童舞鶴ライオンズクラブ、天童中央ライオンズクラブ、天童もみじライオンズクラブ、(株)モンテディオ山形、天童市商店街連合会てんてんカード会、温泉利用型健康増進施設ラ・フォーレ天童のぞみ、三和油脂(株)、JAてんどう山口支部紅花若菜会

■オープニング運動教室にご参加ください

●**とき** 5月1日(火)午後1:30～3:00

●**ところ** 市スポーツセンター

●**内容** 「こころ・からだスッキリ!ラジオ体操」/ (講師) 青山敏彦さん(NPO法人全国ラジオ体操連盟理事長)

●**定員** 100人

●**持物** 動きやすい服装、内履き、タオル、飲み物

●**申込期限** 4月24日(火)

●**申込み・問合せ** 市健康課 (☎652-0884)

環境に優しい設備設置に 補助金を交付

■住宅用太陽光発電システム

- 対象** 市内の住宅などに太陽光発電システム(出力の合計値が10^{キワット}未満)を設置する方
- 補助額** 太陽電池の出力1^{キワット}当たり3万円(4^{キワット}12万円が上限)

■ペレットストーブなど

- 対象** 市内にお住まいで、ペレットストーブ・ボイラー、薪ストーブなどを設置する方
- 補助額** ペレットストーブなどの設置費用の3分の1以内の額(10万円が上限)
- 申込み・問合せ** 市生活環境課

(☎654-1111内線274)

春の交通安全運動 -4月6日(金)~15日(日)-

春は、新入学児が新たに社会に参加し始め、さらに、歩行者や自転車が増えることから、交通事故の多発が心配される季節です。一人一人が交通事故防止に努めましょう。

- 運動の重点**
 - 子どもと高齢者の安全な通行の確保と高齢運転者の交通事故防止
 - 自転車の安全利用の推進
 - 全ての座席のシートベルトとチャイルドシートの正しい着用の徹底
 - 飲酒運転の根絶
 - 運転者の基本ルール遵守徹底

●**問合せ** 市生活環境課 (☎654-1111内線276)

忘れていませんか 確定申告

確定申告を忘れていたとき

必要があるのに確定申告を忘れていたときは、できるだけ早く申告してください。

税額を多く申告していたとき

「更正の請求」をして正しい税額への訂正を求むることができます。更正の請求書に必要事項を記載し、法定申告期限から5年以内に、納税地の所轄税務署長に提出してください。

税額を少なく申告していたとき

「修正申告」をして正しい税額に修正するとともに、新たに納める税額は、修正申告書を提出する日まで、延滞税と併せて納めてください。なお、修正申告をする場合には、加算税が賦課される場合があります。

※詳しくは、国税庁ホームページをご確認ください。

●問合せ 山形税務署 (☎622-1611)

地域の通い場にどうぞ

市では、地域住民の方などによる通い場づくりの取り組みを支援しています(※はおおむね65歳以上)。

田麦野スリッパ卓球「すみれ会」

●とき 4月4日(水)～25日(水)の毎週水曜日の午前9:30～正午

●ところ 市立高原の里交流施設ぼんぼこ

公民館喫茶「蔵」

●とき 4月17日(火)午前10:00～正午

●ところ 市立蔵増公民館

喫茶「いるばある」

●とき 4月19日(木)午前10:00～正午

●ところ 市立天童北部公民館

たかだまサロン「こっ茶来い」

●とき 4月25日(水)午前10:00～正午

●ところ 市立高揃公民館

天童中部地域通い場(仮称)(※)

●とき 4月26日(木)午前9:30～正午

●ところ 市立天童中部公民館

寺津うたごえ喫茶(※)

●とき 4月27日(金)午後1:30～3:30

●ところ 市立寺津公民館

●内容 喫茶、歌、運動など

●参加料 100円程度(会場によって異なります)

●問合せ 市保険給付課 (☎654-1111内線756)

ご利用ください 移動図書館車まいづる号

約3000冊の本を乗せて市内の公民館、小学校などを巡回しています。本の貸し出しや返却にご利用ください。

●巡回場所と時間

第1・3月曜日	成生小前(午後1:00～2:00)⇒市立旧東村山郡役所資料館(午後2:15～2:45)⇒天童北部小前(午後3:00～4:00)
第1火曜日	明幸園(午後2:00～3:00)
第1・3木曜日	蔵増小前(午後1:00～1:50)⇒市立蔵増公民館(午後1:55～2:10)⇒市立天童南部公民館(午後2:25～2:45)⇒長岡小前(午後3:00～4:00)
第1・3金曜日	津山小前(午後1:00～1:50)⇒中里公民館(午後2:10～2:40)⇒天童南部小前(午後3:00～4:00)
第2・4火曜日	干布小前(午後1:00～2:00)⇒市立山口公民館(午後2:20～2:45)⇒山口小前(午後2:50～3:30)
第2・4水曜日	寺津小前(午後1:00～1:45)⇒市立荒谷公民館(午後2:15～2:45)⇒荒谷小前(午後2:50～3:30)
第2・4金曜日	高揃小前(午後1:00～1:50)⇒堀端公民館(午後2:00～2:45)⇒天童中部小前(午後3:00～4:00)
小学校の長期休業中の水または木曜日	市子育て未来館げんキッズ(午後2:00～3:00)
9カ月児健康相談日	市健康センター(①午前11:00～正午、②午後2:00～3:00)

※小学校の長期休業期間や祝日の場合などは変更になりますので、としょかんだよりや市立図書館ホームページ、各市立公民館だよりでご確認ください。

※本年度から市立図書館の敷地内が全面禁煙となります。ご理解とご協力をお願いします。

●問合せ 市立図書館 (☎654-2440)

運転免許証自主返納者を支援します

有効期限内の運転免許証を自主返納した高齢者に、公共交通機関の利用券を交付します。交通事故の未然防止などのためにも、高齢者運転免許証自主返納支援制度をご利用ください。



- 対象 市内に住所がある65歳以上で、平成28年4月1日以降に運転免許証を自主返納した方
- 内容 ①～④の中から希望するもの2万円分を交付（1人1回限り）
 - ①市内タクシー事業者のタクシー利用券
 - ②市内予約制乗合タクシー利用券
 - ③路線バス事業者の定期券購入券
 - ④路線バス事業者の回数券購入券
- 持物 県公安委員会発行の「申請による運転免許の取消通知書」

※代理申請の場合は、代理人を確認できるもの（運転免許証など）と代理人の印鑑をお持ちください。

- 申込み・問合せ 市生活環境課
(☎654-1111内線275)

運転免許証の自主返納窓口

- 受付窓口
 - 県総合交通安全センター＝月～金曜日の午前8：30～正午・午後1：00～4：30、日曜日の午後2：00～3：00（日曜日は予約が必要）
 - 警察署＝月～金曜日の午前8：30～午後4：30
 - 交番・駐在所＝月～金曜日の午前9：00～午後3：00（予約が必要）
- ※祝日および年末年始の受け付けはしていません。
- 問合せ 天童警察署交通課（☎651-0110）、または県総合交通安全センター（☎655-2150）

平成30年度明治大学・天童市連携事業 各種講座受講生募集（無料）

■てんどう女性塾（各講座先着50人、4月8日(日)は先着300人）

- 対象 市内にお住まいか、市内の事業所などにお勤めの女性

とき	テーマ	講師
4月8日(日)午前10：45～正午	“YES AND” でつなげ、創り出すコミュニケーション	岸磨貴子さん（明治大学国際日本学部准教授）
5月11日(金)午後1：30～3：30	実践的プレゼンテーション－伝わる私の言葉－	鳥居高さん（明治大学地域連携推進センター長）
7月21日(土)午後2：00～4：00	さくらんぼ収穫作業に負けない体のケア	加納明彦さん（明治大学農学部准教授）

- ところ 市総合福祉センター（4月8日(日)のみ市民プラザ）
- 申込方法 4月2日(月)～、市教育委員会生涯学習課にお越しになるか、電話またはFAX、連合婦人会加盟団体の会員は、各団体の役員に申し込み

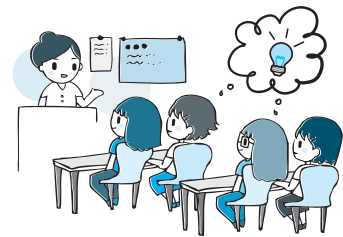

■てんどう未来塾（全7回、先着30人）

- 対象 市内にお住まいか、市内の事業所などにお勤めで、地域活動やまちづくりなどに興味があり、全期間受講できる方

とき	テーマ	講師
7月21日(土)午前9：30～正午	多様な事例をもとに地域を考える①	鳥居高さん（明治大学地域連携推進センター長）
7月21日(土)午後1：00～3：30	多様な事例をもとに地域を考える②	
8月25日(土)午前9：30～正午	「市民と行政の協働」による地域づくり	源由理子さん（明治大学大学院ガバナンス研究科教授）
8月25日(土)午後1：00～3：30	ともに地域の課題解決策を考える	
9月29日(土)午前9：30～正午	地域の現状を踏まえた問題、課題の把握	長畑誠さん（明治大学大学院ガバナンス研究科教授）
9月29日(土)午後1：00～3：30	問題、課題解決の着眼点や課題解決の事例等	
10月27日(土)午前9：30～正午	今後の活動のために	

- ところ 市総合福祉センター（8月25日(土)、9月29日(土)は市立天童中部公民館）
- 申込方法 4月2日(月)～5月31日(木)に、市ホームページに掲載する受講申込書を市教育委員会生涯学習課に持参、または電話、FAXで申し込み
- 申込み・問合せ 市教育委員会生涯学習課（☎654-1111内線833、FAX654-3355）

ふれて みませんか 芸術と文化

市美術館 (☎654-6300)

- 開館時間 午前9:30～午後6:00 (入館は午後5:30まで)
- 入館料 一般400円、高校・大学生200円、小・中学生100円 (太字の企画展は、一般500円、高校・大学生300円、小・中学生200円)
- ※身体障害者手帳などをお持ちの方は、入館料が半額になります。詳しくはお問い合わせください。
- 休館日 毎週月曜日 (祝日・振替休日の場合は翌日、5月1日(火)、6月18日(月)は開館)、年末年始、展覧会の期間以外の日

本年度の展覧会 (予定)

展覧会名	とき
岩合光昭写真展 ふるさとのおねこ	4月14日(土)～ 5月20日(日)
吉野石膏コレクション 近代日本絵画名作展	5月24日(木)～ 6月10日(日)
第73回春の院展	6月15日(金)～ 6月24日(日)
大滝博子 創作人形展	6月28日(木)～ 8月5日(日)
体験美術館 タングラムとパズル、 アイロンピース、箱づくり	8月8日(水)～ 8月19日(日)
吉野石膏コレクション 近代日本絵画名作展	8月23日(木)～ 9月9日(日)
絵本原画リサとガスパール展	9月13日(木)～ 10月28日(日)
収蔵品展 美術館のお宝拝見	11月1日(木)～ 11月18日(日)
天童アートロード展	11月23日(金)～ 12月2日(日)
第20回市民作品展	12月5日(水)～ 12月24日(月)
吉野石膏コレクション 近代日本絵画名作展	12月28日(金)～ 2月3日(日)
体験美術館 ブロック、アイロ ンピース、箱づくり	2月7日(木)～ 2月17日(日)
平成30年度新収蔵品展	2月7日(木)～ 3月31日(日)
体験美術館 アイロンピース、 箱づくり	3月21日(木)～ 3月31日(日)

お得な年間観覧券

2000円で、1年間何回でも自由に観覧できます。同伴者1人も無料で入館できます。

市立旧東村山郡役所資料館 (☎653-0631)

- 開館時間 4～10月＝午前9:30～午後6:00 (入館は午後5:30まで)
11～3月＝午前9:00～午後5:00 (入館は午後4:30まで)
- 入館料 一般200円、高校生100円、小・中学生無料
- ※身体障害者手帳などをお持ちの方は、入館料が半額になります。詳しくはお問い合わせください。
- 休館日 毎週月曜日 (祝日・振替休日の場合は翌日)、年末年始

本年度の展覧会 (予定)

企画展名	とき
明治天皇巡幸と東村山郡役所展	4月17日(火)～ 6月17日(日)
天童発掘! お宝展	7月3日(火)～ 9月2日(日)
天童の歴史と文化展	9月19日(水)～ 12月16日(日)
第23回書初め、絵画、総合的な 学習展	1月5日(土)～ 1月20日(日)
第24回天童の雛飾り展	2月8日(金)～ 3月24日(日)
郷土の土人形展	4月1日(日)～ 4月8日(日)
天童と芭蕉まゆはきの道展	4月24日(火)～ 7月8日(日)
紙・ドキドキ折り紙展	7月24日(火)～ 10月14日(日)
ジャガラモガラの不思議展	10月30日(火)～ 1月14日(月)
土のぬくもり郷土人形展	1月29日(火)～ 3月31日(日)

常設展も開催しています

天童織田藩や、吉田大八、郡制時代の天童の文化資料の展示

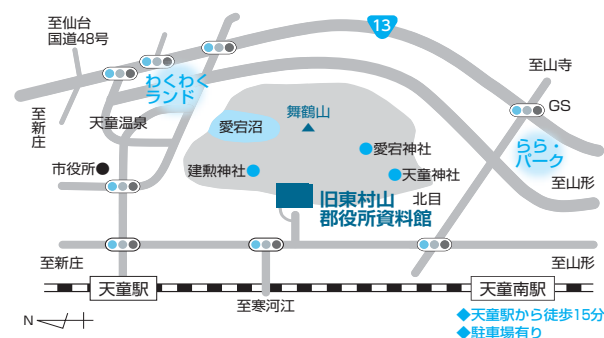

事後評価を公表します 社会資本総合整備計画 (都市再生整備計画)事業 天童古城地区(第2期)

市では、社会資本総合整備計画（都市再生整備計画）事業を活用して、平成20年度から天童古城地区の整備に着手し、平成25年度から第2期の整備計画を進めてきました。

第2期の整備計画では、舞鶴山とその周辺の歴史や自然、文化などの地域資源を生かした多様な交流の創出を目的とし、天童公園駐車場や愛宕沼親水空間の整備、舞鶴山斜面への落石防護柵の整備、まちなみ景観に配慮した歩道照明の整備やクロマツの植樹などを行っています。事業が完了し、事業効果を検証する事後評価を行いましたので結果を公表します。

- とき** 4月2日(月)～9月28日(金)
午前8:30～午後5:15(土・日曜日、祝日を除く)
- ところ** 市都市計画課
※市ホームページからも閲覧できます。
- 問合せ** 市都市計画課(☎654-1111内線424)

出羽高掬橋が開通します

旧高掬橋の架け替えのため行っていた出羽高掬橋の工事を含めた道路工事が完成し、下記の区間の道路が開通します。交通安全には十分に注意してください。

- 開通日時** 4月13日(金)午後2:00
- 開通区間** 市道清池南小畑線から南進する山形市道漆山灰塚線まで
- 問合せ** 市建設課(☎654-1111内線420)



時に再生することができ、文字の大きさや速さ、背景の色なども自由に変更することができる図書です。そのため、自分のペースや好みに合わせた読書をすることができます。詳しくは、お問い合わせください。

- 問合せ** 市立図書館
(☎654-2440)

催し・募集

第6師団創立56周年・神町駐屯地創立62周年記念行事

- とき** 4月15日(日)
午前8:00～午後3:00

- ところ** 陸上自衛隊神町駐屯地(東根市)
- 内容** 観閲式、観閲行進、戦闘訓練展示、オートバイドリルなど
※詳しくは、第6師団ホームページをご確認ください。
- 問合せ** 第6師団司令部広報室
(☎0237-48-1151)

第85回宝樹社日本画展

- とき** 4月18日(水)～22日(日)
午前10:00～午後5:00
※最終日は午後4:00まで。
- ところ** 市民プラザ
- 内容** 展示会、体験講習会(4

- 月21日(土)午後1:00～
- 入場料** 無料
- 問合せ** 宝樹社事務局
(☎653-6447菊地方)

将棋むら天童タワー 春のフリーマーケット

フリーマーケットの出店者を募集します。お気軽にご参加ください。

- とき** 4月8日(日)
午前9:00～午後2:00
- ところ** 将棋むら天童タワー
- 出店料** 無料(1人1区画)
- ※雨天中止。
- 申込み・問合せ** 将棋むら天童タワー(☎653-3222)

健康づくりと植物

117

きんもくせい(モクセイ科)
庭木や街路樹などに、よく植えられている常緑小高木で、中国原産と言われています。モクセイの仲間、花の色が白色の、ギンモクセイがありますが、花の色が橙黄色のものをキンモクセイと呼んでいます。9から10月ごろ、良い香りのする花を、小枝いっぱい咲かせます。

こんなに美しい花を、いっぱい咲かせるのに、実が一つもありません。日本にあるキンモクセイは、ほとんどが雄株だけだと言われているからです。



キンモクセイは、生薬名を金木犀(きんもくせい)と呼ばれる薬用植物になっています。9から10月ごろ、木の下にビニールなどを敷いて、落ちてくる花を集めて、風通しの良いところで、陰干しにします。

ホワイトリカー1・8リットルに乾燥した花を30から50gを漬け込み、冷暗所に3カ月くらい置くと、モクセイ酒が作れます。

胃の調子が悪いとき、コップ一杯ほどを、水や湯で薄めて飲むと良いと言われています。また、低血圧症や不眠症の場合などに、同じようにして、就寝前にモクセイ酒を飲むと良いと言われています。

- 問合せ** 市市長公室

(☎654局1111内線325)



くらしの Information April 情報①

お知らせ

4月は清掃強化月間 環境美化運動を推進しましょう

雪が解けた道路や路肩に、捨てられた空き缶やペットボトルなどが見られるところがあります。みなさんで自宅前などを清掃し、きれいな環境で春を迎えましょう。集めたごみは分別して指定ごみ袋に入れ、各地域の収集日にごみ集積所に出してください。

●問合せ 市生活環境課
(☎654-1111内線273)

農作物への防霜対策は 万全に

4・5月は農作物への降霜による被害が心配されます。気象情報に留意し、降霜の恐れがある場合は、次のことに注意しましょう。

- 水稲＝育苗期間中は、夕方早めに保温資材などによる被覆を行い、床内温度を維持しましょう
- 果樹＝敷きわらやマルチは降霜の危険期間を過ぎてから実施しましょう。防霜ヒーター・防霜ファンなどを利用し、霜害の防止に努めましょう

○野菜＝ハウス無加温栽培では、早めにハウスを閉め、内張りカーテンやトンネルで保温しましょう。トンネル栽培では、被覆資材などを活用し、保温に努めましょう

●問合せ 市農林課
(☎654-1111内線217)

市総体ソフトボール 開催日が変わります

市総体ソフトボールの開催日は、中学生女子が5月6日(日)から8月26日(日)に、一般が5月20日(日)から5月6日(日)に変更になります。詳しくはお問い合わせください。

●問合せ 市総合体育大会事務局
(市スポーツセンター内☎654-6100)

ご利用ください 各種無料相談

■今月の法律相談

- とき 4月26日(木)
午後1:30～
- ところ 市教育委員会第3会議室
- 相談内容 民事、家事的な法律相談(係争中の事案は除く)
- 相談員 高山克英弁護士
- 申込み 4月19日(木)まで、資

料などを持参し、市市民相談室に申し込みください

●問合せ 市市民相談室
(☎654-1111内線741)

■行政書士相談(予約不要)

- とき 4月4日(水)～25日(水)
の毎週水曜日(全4回)
午前9:00～午後4:00
- ところ 市役所1階市民相談室
- 相談内容 相続関係、各種許認可申請、その他の相談など
- 問合せ 山形県行政書士会天童支部(☎654-4479)

■定例行政相談(予約不要)

- とき 4月19日(木)
午前10:00～正午
- ところ 市教育委員会第2会議室
- 相談内容 行政に関する意見、要望など
- 相談員 市内の行政相談委員
- 問合せ 山形行政監視行政相談センター(☎632-3113)

危険物取扱者・消防設備士 免状の書き換え

消防法令では、免状交付の日から10年以内ごとに写真の書き換えをしなければなりません。まだ書き換えをしていない方は、速やかに手続きをしてください。

●問合せ (一財)消防試験研究センター山形県支部
(☎631-0761)

ご利用ください デイジー図書

デイジー図書は、パソコンを利用して文字、音声および画像を同

みんなで進めよう 緑豊かなまちづくり

■緑の募金にご協力ください

市役所1階ホールと市森林情報館もりくな天童に募金箱を設置します。

ご協力いただいた募金は、小・中学校などの緑化事業の資金などとして活用されます。みなさんのご協力をお願いします。

●募金箱の設置期間 4月23日(月)から5月31日(木)まで

■森林病害虫被害調査と防除作業にご協力を
松くい虫やナラ枯れ被害の調査と防除作業のため、春先から秋にかけて、市委託作業員が市内森林に立ち入りますので、みなさんのご理解とご協力をお願いします。

■森林火災に注意しましょう

春は空気が乾燥し、森林火災や野火火災が発生しやすい季節です。タバコやたき火など火の取り扱いには十分に注意しましょう。

■大丈夫ですか？あなたの森林

春先は雪害などにより、林地内や林道への倒木が予想されます。放置しておく、通行の障害や病害虫の発生、降雨時などでの災害の原因となります。玉切りなど、適切な処理をお願いします。

また、この機会に自分の森林の状況を確認し、計画的な間伐・枝打ちなどの実施や森林病害虫の予防に努めましょう。

■熊の出没にご注意

春先は、熊が冬眠から目覚める季節です。山菜採りなどに出掛ける際は、熊鈴やラジオを携帯し、なるべく複数で行動しましょう。

●問合せ 市農林課(☎654-局11111内線213)

女性のためのやさしいマネー講座 (初級編)

- とき 4月21日(土)、5月12日(土)・19日(土)
午後1:30～3:00

※都合の良い日を選択。

- 受講料 1620円
- 申込み・問合せ 市民プラザ
(☎654-6200)

懐かしのレコードコンサート (無料)

- とき 4月21日(土)
午後7:00～8:30
- ところ 市民文化会館大集会室
- 内容 音楽の証言・こころの絆と戦後の復興
- 問合せ 市民文化会館
(☎654-1511)

県総合運動公園 ノルディックウォーキング教室

- 対象 一般の方
- とき 4月20日(金)
午前9:30～正午
- ところ 県総合運動公園
- 講師 須藤康太さん (日本ノルディックフィットネス協会アドバンスインストラクター)
- 定員 35人 (先着順)
- 参加料 400円
- 申込み・問合せ 県総合運動公園 (☎655-5900)

あかねエンジョイクラブ フリースポーツ教室

- とき 4月3日(火)～24日(火)
の毎週火曜日

午後7:00～9:00

- ところ 市農業者トレーニングセンター
- 参加料 1回200円(会員100円)
- 問合せ 市農業者トレーニングセンター (☎655-3396)、
またはあかねエンジョイクラブ事務局
(☎090-6686-9481)

天童スイミングスクールからのお知らせ

レッスン体験会

- 対象 年中児～小学6年生
- とき 4月14日(土)
午前10:40～正午
- 受講料 100円
- 持物 水着、帽子、バスタオル
- 申込期限 4月13日(金)

2カ月ちゃれんじスイミング

- とき 5・6月の2カ月
 - 5歳児～小学生=午後3:30～4:20
 - 小学生=午後4:30～5:20
- 受講料 週1回コース=1万2500円(全8回)、週2回コース=1万5500円(全16回)
- ※バス利用料は別途掛かります。
- ※申し込みは窓口で受け付けします。
- 申込期限 4月28日(土)
- 申込み・問合せ 天童スイミングスクール (☎654-4933)

ビーフリー 入会キャンペーン

2人同時入会で、1カ月会費が無料です。そのほか、お得なキャンペーンも実施中です。

- 問合せ 4月30日(月・振替休日)まで、スポーツクラブ天童ビーフリー(☎654-8866)

シルバー人材センター 会員募集の説明会

- 対象 市内にお住まいの健康な60歳以上の方
- とき 4月10日(火)・19日(木)・24日(火)、5月8日(火)・17日(木)
午前10:00～
- ところ 市総合福祉センター
- 問合せ (公社)天童市シルバー人材センター (☎654-7388)

中国語会話講座 会員募集

- 対象 天童市国際交流協会会員
- とき 毎週木曜日
 - 初級=午後6:30～7:30
 - 中級=午後7:30～8:30
- ところ 市勤労青少年ホーム
- 定員 10人
- 会費 月1000円
- 申込み・問合せ 天童市国際交流協会(天童商工会議所内) (☎654-3511)

舞鶴山の早春のウォーキングと 植物観察会

- とき 4月14日(土)
午前9:00～正午
- 集合場所 愛宕沼下駐車場
- 参加料 700円(昼食代)
- 申込み・問合せ 4月9日(月)まで、天童市野草と親しむ会事務局(☎654-6243池田方)

4月9日(月)から22日(日)までは 春の火災予防運動

「火の用心」(ことばを形に「習慣」)を防火標語に、春の火災予防運動が行われます。春は空気が乾燥し、火災が発生しやすい季節です。火の取り扱いに注意して、大切な家族や財産を火災から守りましょう。

期間の初日と最終日に、各地域のサイレンや警鐘を鳴らし、火災予防を呼び掛けます。火災と間違えないようお願いいたします。

- とき 4月9日(月)と22日(日)の午前6時と午後7時(1日2回)
- ところ 市内各消防団施設

住宅用火災警報器設置のお願い

全ての住宅に「住宅用火災警報器」の設置が義務付けられています。大切な家族の命を守るため、必ず取り付けて安心して暮らせるようにしましょう。また、日ごろから点検を行い、維持管理しましょう。

- 問合せ 市消防本部 (☎654局1191)

ご覧ください 春季消防演習

消防職・団員が一堂に会し、分列行進や小隊訓練、操法訓練などを行います。なお、分列行進のときは、会場周辺の道路が一時的に通行止めになりますので、みなさんのご協力をお願いします。

- とき 4月15日(日)の午後1時30分から
- ところ 市スポーツセンター老野森運動広場、市教育委員会庁舎前

- ※雨天の場合は式典のみの実施となります。
- 問合せ 市消防本部 (☎654局1191)



くらしの Information April 情報②

催し・募集

県営住宅の入居者募集

- 対象 家族があり、所得が公営住宅法の規定に該当する方
- 家賃 入居者の所得に応じ決定

募集住宅	間取り	戸数
天童南部アパート	2LDK	1戸※
	3LDK	1戸

※高齢者・身体障がい者用。

- 必要書類 県営住宅抽選申込書、62円切手2枚

- 申込み・問合せ 4月4日(水)～10日(火)に、県すまい情報センター(☎647-0781)

※月曜日は休館です。

サクランボ作業の 人手を募集します

J A てんどう農作業従事者無料職業紹介所では、サクランボの収穫や箱詰め作業などの人手を募集し、各農家にあっせんしています。勤務時間や時給などはお気軽にご相談ください。

- 対象 市内、または近隣の市町にお住まいで、通勤可能な方
- 申込み・問合せ 平日に、J A

てんどう農作業従事者無料職業紹介所(本所営農販売部内)☎653-5114)

市立図書館 布遊具づくり講習会

- とき 5月7日(月)～28日(月)の毎週月曜日(全4回) 午前10:00～正午
- 内容 布遊具だーれかな(お面)
- 定員 25人(先着順)
- 参加料 1300円(材料代)
- 持物 裁縫道具、はさみ
- ※託児あり。申し込み時、人数、年齢をお知らせください。
- 申込み・問合せ 市立図書館(☎654-2440)

自慢のねこちゃん写真 大募集

応募写真を館内に展示します。

- 募集期間 ～5月20日(日)(休館日を除く)
- ※サイズはL版で一人一枚まで。
- 申込み・問合せ 市美術館(☎654-6300)

もり～な天童のイベント

- フラワーデザイン教室
- とき 4月7日(土)

- 午後1:30～
- 定員 15人(先着順)
- 材料費 2500円
- 申込期限 4月4日(水)

親子いけ花アレンジ教室

- とき 4月8日(日)
- ①午前10:30～
- ②午後1:30～
- 定員 各回10人(先着順)
- 材料費 800円
- 申込期限 4月6日(金)

茶道教室 初歩の茶道

- とき 4月14日(土)
- 午後1:30～
- 定員 10人(先着順)
- 材料費 1500円
- 申込期限 4月11日(水)

生花教室 花ゆう遊

- とき 4月15日(日)
- 午後1:30～
- 定員 15人(先着順)
- 材料費 1500円
- 申込期限 4月13日(金)

わくわくサロン(講話・無料)

- とき 4月16日(月)
- 午後1:30～
- テーマ 明日を生きる
- 定員 30人(当日先着順)
- 申込み・問合せ 市森林情報館 もり～な天童(☎651-2002)

市民プラザ生涯学習講座

- ボイストレーニング入門
- とき 月2回(火曜日) 午前10:30～11:30
- 受講料 月2770円
- 教材費 1000円程度

健康ウォーキング「クアの道」 祈りの若松コース

TendouすこやかMy進歩事業の対象です。
●とき 4月28日(土)の午前9時から正午まで

- 集合場所 来畔院駐車場(図1)
- 定員 10人(先着順)
- 参加料 無料
- 持物 動きやすい服装、滑りにくい靴、タオル、雨具、飲み物
- ※荒天時中止。

- 申込み・問合せ 市商工観光課

(☎654局1111内線222)



市わらべ館の新規事業

- 赤ちゃん交流会 1歳未満の赤ちゃんがいる方の交流会です。月齢によって2つのグループに分かれます。
- 対象 生後3カ月から11カ月の乳児
- とき 4月24日(火)の午後2時から3時まで

プレママ講座

妊婦仲間と妊娠・出産の悩みを分かち合いませんか。窓口、または電話で事前予約が必要です。

- とき 4月20日(金)の午前10時30分から11時30分まで

※詳しくは、市わらべ館内のチラシをご覧ください。

- 申込み・問合せ 市わらべ館(☎658局00120)

こころの健康相談

- とき 4月17日(火)
午後2:00~3:30
- ところ 市健康センター
- 内容 精神科医師によるこころの健康相談
- 申込み・問合せ 4月11日(水)まで、市健康課
(☎652-0884)

からだスッキリ運動教室

軽体操を体験してみませんか。

- とき 4月18日(水)
午前10:30~11:30
- ところ 市健康センター
- 参加料 無料
- 持物 内履き、タオル、飲み物
- 問合せ 市健康課
(☎652-0884)

あったかフェテンドウ (認知症カフェ)にどうぞ

- とき 4月11日(水)~25日(水)
の水曜日
午後1:00~3:30
- ところ 市総合福祉センター
- 協力金 100円
- ※25日(水)は栄養講話と簡単なレシピを紹介します。
- 問合せ 市保険給付課
(☎654-1111内線755)

ロタウイルスワクチン予防接種 接種費用を一部助成

- 対象 市内にお住まいの乳児(生後6週から)
- 助成額 1回の接種につき7000円(2回まで)
- ※3回接種(5価ワクチン)の3回目は、全額自己負担になります。
- 接種場所



医療機関	住 所	電話番号
奥山こども医院	北久野本1-12-27	☎658-7677
小幡皮膚科医院	駅西3-9-1	☎653-1781
神村内科医院	鉾ノ町1-3-22	☎654-0300
つちだ子どもクリニック	芳賀タウン南3-7-13	☎687-1259
天童市民病院	駅西5-2-1	☎654-2511
ひがしたに小児科	南町3-1-24	☎651-1555

※市外(県内)での接種を希望する方は、お問い合わせください。

- 問合せ 市健康課 (☎652-0884)

ご相談ください 市生活自立支援センター

市生活自立センターは、失業や離職、病気などの理由で生計や暮らしの不安、困りごとを抱える方の相談窓口です。専門の支援相談員が相談に応じ、自立に向けたプランを作成し、関係機関と連携して継続的に支援します。窓口に来られない場合は訪問しますのでご連絡ください。

- 受付時間 午前8:30~午後5:15(土・日曜日、祝日、年末年始を除く)
- 相談窓口 市生活自立支援センター(市総合福祉センター内)
- 相談内容の例 離職により生活費や家賃の支払いに困っている。就職活動がうまくいかない。生活や家族のことで相談したいが誰に相談して良いかわからないなど
- 問合せ 市生活自立支援センター(市総合福祉センター内☎654-5156)、または市社会福祉課(☎654-1111内線763)

いわゆる「ピル」は、避妊目的の他に治療目的で処方されているのをご存知ですか。現代の女性は、昔の女性に比べて出産回数が増えているため、生涯にわたる月経回数が減っている。増加の原因にもなっています。内臓症の有無にかかわらず月経困難症(生理痛)の解決策の一つがピルの内服です。

従来のピルは28日ごとに月経を来させるものですが、昨年春に発売になった新しいタイプの薬は、従来のものと違い、一般的には60から90日(最長120日)に一度、休業期間(4日間)を置いて月経を来させます。慣れてくると、自分で次の生理日を決めて、自由にコントロールすることができるようになります。生理痛が軽くなり、しかも回数が増えるので、生活の質の上でメリットは大きいと思いませんか。生理痛や月経前の不快な症状などでお悩みの方は、一度婦人科を受診して相談することをお勧めします。



さとうウィメンズクリニック
佐藤 聡 先生

●新しいタイプの治療用ピル

ひとくち
健康講座

223

みんなの 健康

Health

April

●問合せ、申込先の記載がないものは、市健康課
(☎652-0884)



今月の予防接種 (個別接種)

主治医と相談して受けましょう。

ヒブ	満2カ月児(平成30年2月生まれ)以上
小児用肺炎球菌	満2カ月児(平成30年2月生まれ)以上
B型肝炎	満2カ月児(平成30年2月生まれ)以上1歳に至るまで
4種混合	満3カ月児(平成30年1月生まれ)以上
BCG	満5カ月児(平成29年11月生まれ)以上1歳に至るまで
麻しん・風しん	満1歳児(平成29年4月生まれ)以上2歳に至るまで
水痘	満1歳児(平成29年4月生まれ)以上3歳に至るまで
日本脳炎	満3歳児(平成27年4月生まれ)以上

※市外(県内)の医療機関で接種を希望する場合は事前にお問い合わせください。

4カ月児健康診査

対象	とき
平成29年12月15日～12月31日に生まれた乳児	4月24日(火) 開場=正午 健診開始=午後1:00～
ところ	市健康センター
内容	身体計測、診察など
持物	母子手帳、健診票、バスタオル、アンケート

9カ月児健康相談

対象	とき
平成29年7月1日～7月16日に生まれた乳児	4月23日(月) 開場=午前9:00 相談開始=午前10:00～
平成29年7月17日～7月31日に生まれた乳児	4月23日(月) 開場=正午 相談開始=午後1:00～
ところ	市健康センター
内容	身体計測、お子さんとの触れ合い遊び、健康相談、読み聞かせ
持物	母子手帳、9カ月児相談票

1歳6カ月児健康診査

対象	とき
平成28年9月1日～9月13日に生まれた幼児	4月11日(水) 開場=正午 健診開始=午後1:00～
平成28年9月14日～9月28日に生まれた幼児	4月25日(水) 開場=正午 健診開始=午後1:00～
ところ	市健康センター
内容	身体計測、歯科検診、診察、フッ素塗布など
持物	母子手帳、健診票、アンケート

2回分のフッ素塗布補助券を交付しますのでご利用ください。

- 1回目=2歳6カ月未満
- 2回目=4歳未満

3歳児健康診査

対象	とき
平成26年9月13日～9月27日に生まれた幼児	4月26日(木) 開場=正午 健診開始=午後1:00～
ところ	市健康センター
内容	身体計測、歯科検診、診察、検尿など
持物	母子手帳、健診票、アンケート、検査尿

対象者には健診票、検査尿の容器を事前に郵送しています。眼科検診の受診券を同封しています。5月末までに受診してください。

健康相談

保健師などが相談に応じます。

とき	4月16日(月) 午後1:30～3:00
ところ	市健康センター
持物	健診結果、健康手帳(持っていない方には当日発行)

4月の休日当番医

診察時間=午前9:00～正午、午後1:30～5:00

	医療機関名	
4/1(日)	塩野医院 乱川3-2-10 (☎651-2211)	
4/8(日)	天童市民病院 駅西5-2-1 (☎654-2511)	
4/15(日)	水戸外科医院 北久野本1-6-38 (☎653-5321)	安部内科胃腸科医院 久野本3-1-27 (☎654-1581)
4/22(日)	三條外科胃腸科医院 五日町1-3-7 (☎654-2836)	神村内科医院 鎌ノ町1-3-22 (☎654-0300)
4/29(日)	整形外科増子 南町3-14-27 (☎679-3371)	近藤医院 糠塚2-8-30 (☎656-8277)
4/30(月)	吉岡病院 東本町3-5-21 (☎654-1188)	大野胃腸科内科医院 久野本1056-3 (☎656-8522)

◎救急告示病院は、天童市民病院(☎654-2511)、天童温泉篠田病院(☎653-5711)、吉岡病院(☎654-1188)です。当番医師の診療科目は、市ホームページをご覧ください。
◎山形市休日夜間診療所(山形市香澄町2-9-39 ☎023-635-9955)

- ◆夜間診療(毎日) 内科=午後7:00～11:00、小児科=午後7:30～10:30
- ◆休日診療(日曜日・祝日) 内科・小児科・外科=午前9:00～11:45、午後1:30～5:00



シーズン到来を告げる足音高く

3月21日、市スポーツセンターで、第59回天童市長杯ロードレース大会が開催されました。これは、市、山辺町、中山町の中・長距離選手の競技力向上と、ジュニア選手層の育成・発掘を狙いとして毎年この時期に行われているものです。この日は302人がエントリーし、2・3・5・10^{キロ}の部で日ごろの練習の成果を競いました。高校・一般男子の部(10^{キロ})は、今月末に開催される県縦断駅伝競走大会の天童・東村山チームの選考会を兼ねており、メンバーの座を巡り熱い走りが展開されました。

山形県縦断駅伝競走大会 天童・東村山チームにご声援をお願いします



第63回山形県縦断駅伝競走大会が、4月27日(金)から29日(日・昭和の日)までの3日間にわたり開催されます。沿道での温かい声援をお願いします。

●市役所前通過予定時刻 4月28日(土)
午前11:10ごろ

結団式にどうぞ

大会に先立ち、天童・東村山チームの結団式を行います。選手が決意表明を行いますので、ぜひご参加ください。

●とき 4月14日(土)
午後4:00～

●ところ 市スポーツセンター小アリーナ

●問合せ 市文化スポーツ課(☎654-1111内線263)

4月のスポーツ情報

市スポーツセンター ☎654-6100
<http://www.tendocity-sports.or.jp>

4月の主な予定

- 1日(日) 市卓球協会ジュニア育成強化事業
- 市テニス協会春季講習会(中学・高校生、一般)
- 7日(土) 市ゲートボール協会春季審判研修会・総会
- 7日(土)・8日(日) 市太極拳連盟種目別講習会
- 20日(金) 市ゲートボール協会観桜大会
- 22日(日) 市総体バスケットボール(中学生)・空手・硬式野球
- 28日(土)～30日(月) 春季東北地区高校野球村山地区予選会
- 29日(日) 市総体バスケットボール(一般)・弓道

トレーニングルームをご利用ください

ランニングマシンなどの各種トレーニングマシンが利用できます(1回3時間まで)。

- 利用時間 午前9:00～午後9:30
 - 利用料 一般200円、高校生100円、中学生50円
- ※小学生以下は利用できません。

4月の休館日

16日(月)

県総合運動公園 ☎655-5900
<http://park.montedio.co.jp/beni/>

4月の主な予定

- 1日(日) 天童市長距離記録会
- 14日(土) 県春季小学生テニス大会
- 東村山地区中学校駅伝競走大会
- 21日(土) 県陸上強化記録会
- 30日(月) 山形地区中学校春季ソフトテニス選手権大会

4月の休館日

2日(月)



モンテディオ山形ホームゲーム
NDソフトスタジアム山形

- 15日(日) 対京都サンガF.C.(午後1:00～)
- 28日(土) 対栃木S.C.(午後2:00～)



パスラボ山形ワイヴァンズ
ホームゲーム
県総合運動公園総合体育館

- 1日(日) 対バンビシャス奈良
- 14日(土)・15日(日) 対青森ワッツ
- 21日(土)・22日(日) 対広島ドラゴンフライズ

市立図書館

☎654-2440
開館時間 午前9:00～午後7:00
<http://www.tendo-lib-unet.ocn.ne.jp>
蔵書検索ができます

4月の催し物・サークル活動

14日(土)午後2:00～ とんと昔語り
21日(土)午前11:00～ くまさんのおはなしかんづめ
25日(水)午前11:00～ おはなしの会

お願い 転居などによる住所や電話番号の変更があった場合は、図書館カウンターで変更の手続きをお願いします。利用者カードは小学1年生から作ることができます。

4月の休館日

17日(火)

市美術館

☎654-6300
開館時間 午前9:30～午後6:00(入館は午後5:30まで)
<http://tendocity-museum.jp/>

4月の展示内容

～10日(火) 平成29年度新収蔵品展
14日(土)～ 岩合光昭写真展 ふるさとのねこ

4月の休館日

2日(月)、9日(月)、11日(水)～13日(金)、16日(月)、23日(月)

市西沼田遺跡公園

☎654-7360
開館時間 午前9:30～午後6:00(入館は午後5:30まで)
<http://www.nishinumata.or.jp>

4月の催し物

4～10月の午前9:30～午後4:00 火おこし体験
(対象=小学生以上、参加料200円)
18日(水) クラウンてんのスマイルタイム(※)
午前10:00～11:00 こいのぼりの箸袋(折り紙・参加料500円)
午後1:00～3:00 バルーンアート講座(参加料500円～)

(※)各講座定員20人、前日まで要申し込み。

4月の休館日

2日(月)、9日(月)、16日(月)、23日(月)

市民プラザ

☎654-6200
多目的ホール・市民ギャラリー・イベントホール
http://www.sc-tendo.co.jp/pg_plaza/index_plaza.html

イベントホール

7日(土) 詰め将棋選手権
8日(日) 第39回将棋の女王コンテスト
15日(日) 第48回天童桜まつり子ども将棋大会

市民ギャラリー

18日(水)～22日(日) 第85回宝樹社展

4月の休館日

16日(月)

市立旧東村山郡役所資料館

☎653-0631
開館時間 午前9:30～午後6:00(入館は午後5:30まで)

4月の展示内容

17日(火)～ 天童のお宝パート1 明治天皇巡幸と東村山郡役所展
～8日(日) 郷土の土人形展(ミニ展)

4月の休館日

2日(月)、9日(月)、16日(月)、23日(月)

市わらべ館

☎658-8120
開館時間 午前9:00～午後6:00
<http://warabekan.tendo-kosodate.jp/>

4月の催し物 (※)要申し込み

4日(水)午前10:30～ 子育てサロン(おはなし広場、子育てカフェ)
18日(水)午前10:30～ 折り紙教室
20日(金)午前10:30～ プレママ講座(※)
24日(火)午後2:00～ 赤ちゃん交流会
25日(水)午前10:30～ タッチケア(※)
26日(木)午前10:30～ 4月生まれのお誕生会
※毎週火・木曜日の午前10:30～、わらべサロン。

4月の休館日

16日(月)

市子育て未来館げんキッズ

☎651-8240
開館時間 午前9:00～午後7:00
<http://www.shisetsu.jp/city.tendou/genkids/>

4月の催し物 (※)要申し込み

4日(水)・25日(水)午前10:00～ マタニティヨガ(※)
5日(木)・26日(木)午前10:30～ 3BリズムダンスWith3世代(本年度から無料)(※)
12日(木)・26日(木)午前10:00～ タッチケア(※)
12日(木)午後4:00～ げんKiyokつくってあそぼう(※)
17日(火)午前10:00～ プレママクラブ(※)
26日(木)午前11:30～ ステップアップタッチケア(※)

4月の休館日

18日(水)

子育て Q&A

Q 仕上げ磨きを上手にするにはどうしたら良いですか。

A お母さんの膝の上に子どもの頭をあおむけに乗せて、口を開けてもらいます。声を掛けながら優しく歯ブラシを当てて磨きます。片方の手で唇を開いて口の中を良く見ながら順序良く磨きましょう。歯ブラシを口に入れている間は目を離さないように注意しましょう。

●問合せ 市健康課(☎652-0884)