

てんどう

4 / 1

No.1431



©2014 MONTEDIO YAMAGATA

モンテがホーム開幕戦で白星

3月16日、モンテディオ山形のホーム開幕戦が行われ、3対1でFC岐阜に勝利しました。選手たちは、雨の中来場したファン約7000人の声援に、はつらつとしたプレーで応えていました。

- 2 特集 平成26年度予算のあらまし
- 12 暮らしの情報 臨時福祉給付金と子育て世帯臨時特例給付金
- 13 暮らしの情報 水道料金などのお知らせ
- 14 暮らしの情報 子育て支援施設の名称を募集します

平成26年度予算のあらまし

会計別予算総括表

(単位：万円)

区 分 会 計 別	平成26年度 当初予算額 A	平成25年度 当初予算額 B	比 較	
			増 減 額 A - B	伸び率 $\frac{A-B}{B}$ (%)
一 般 会 計	231億6000.0	207億7000.0	23億9000.0	11.5
特 別 会 計	136億7683.2	122億4729.0	14億2954.2	11.7
国民健康保険	70億1842.1	67億7572.7	2億4269.4	3.6
用地買収	302.3	354.7	▲52.4	▲14.8
財産区	1676.0	517.4	1158.6	223.9
鍬ノ町土地区画整理事業	1億9983.6	1億 270.2	9713.4	94.6
介護保険	47億1805.5	40億9726.0	6億2079.5	15.2
市民墓地	344.1	232.9	111.2	47.7
後期高齢者医療	6億1809.0	5億6319.5	5489.5	9.7
工業団地整備事業	10億9920.6	6億9735.6	4億 185.0	57.6
企 業 会 計	79億6671.2	72億7899.4	6億8771.8	9.4
水道事業	24億4632.1	23億3578.8	1億1053.3	4.7
天童市民病院事業	20億4150.4	17億4625.1	2億9525.3	16.9
公共下水道事業	34億7888.7	31億9695.5	2億8193.2	8.8
総 合 計	448億 354.4	402億9628.4	45億 726.0	11.2

平成26年度当初予算が、3月の市議会定例会で可決され、成立しました。第六次天童市総合計画後期計画の未来創造重点プロジェクトの推進や、政策的な課題に対応するための予算編成を行い、市有施設の耐震化の継続のほか、子育て支援や新市街地整備などに取り組むことにしています。今回は平成26年度予算のあらましを紹介いたします。

一般会計は11・5割、伸びの大型予算に

平成26年度の一般会計予算は、231億6000万円、前年度より23億9000万円増え、11・5割の大幅な伸びになりました。また、行政運営の基本となる一般会計と独立した経理管理が行われる特別会計、企業会計を合わせた当初予算総額は448億3544万円、昨年度に比べ11・2割の伸びになっています。それでは一般会計、特別会計、企業会計の順に、そのあらましを紹介いたします。

一般会計

自主財源比率は51・6割に増加

歳入のうち、市税については、景気回復による個人・法人税の増収が見込まれるため、3・3割増の76億2254万円を計上してい

ます。

地方交付税は1・3割減の37億5000万円、国庫支出金は10・1割減の23億2620万円を見込んでいます。

地方消費税交付金は消費税増税による増収が見込まれるため、33・3割増の7億6000万円を計上しています。

市の借金である市債については、投資的経費の増加に伴い、25億5500万円を計上しており、平成26年度末の市債残高は224億8940万円になる見込みです。

また、本市の自主財源は、前年度より13・2割増の119億5391万円、歳入の51・6割を占めており、依存財源は112億609万円になっています。

投資的経費は62割の伸び

歳出を多い順に見ると、民生費は子育て支援施設整備事業費や臨時福祉給付金などで7・4割増の

一般会計

歳出 231億6000万円

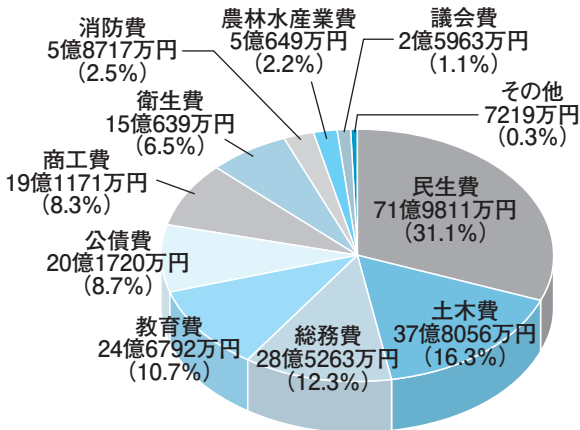

歳入 231億6000万円

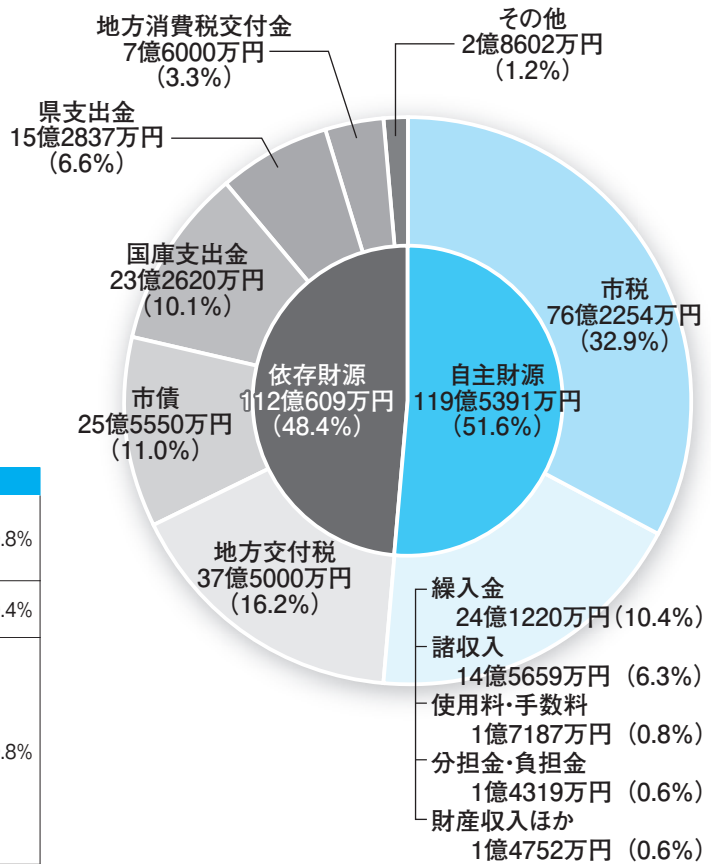

性質別分類

区	分	金額	構成比
義務的経費	人件費	38億1712万円	16.5%
	扶助費	33億9220万円	14.6%
	公債費	20億1720万円	8.7%
投資的経費	普通建設事業費	47億2775万円	20.4%
	災害復旧事業費	1万円	0.0%
その他	物件費	28億6643万円	12.4%
	維持補修費	3億9178万円	1.7%
	補助費など	24億5429万円	10.6%
	積立金	1040万円	0.0%
	投資及び出資金	2億2243万円	1.0%
	貸付金	12億8081万円	5.5%
	操出金	19億3958万円	8.4%
	予備費	4000万円	0.2%

会計です。

■用地買収特別会計

公共用地を先行取得するための

■国民健康保険特別会計

国民健康保険を運営する会計で、

保険給付費が年々増加しています。

特別会計

特別会計は特定の歳入で特定の事業が行われるもので、次の八つの特別会計があります。

この結果、歳出の構成比は、義務的経費が39・8割、投資的経費が20・4割になりました。

投資的経費は、普通建設事業費が前年度より62・0割増の47億2775万円になっています。

この結果、歳出の構成比は、義務的経費が39・8割、投資的経費が20・4割になりました。

投資的経費は、普通建設事業費が前年度より62・0割増の47億2775万円になっています。

この結果、歳出の構成比は、義務的経費が39・8割、投資的経費が20・4割になりました。

投資的経費は、普通建設事業費が前年度より62・0割増の47億2775万円になっています。

この結果、歳出の構成比は、義務的経費が39・8割、投資的経費が20・4割になりました。

投資的経費は、普通建設事業費が前年度より62・0割増の47億2775万円になっています。

この結果、歳出の構成比は、義務的経費が39・8割、投資的経費が20・4割になりました。

投資的経費は、普通建設事業費が前年度より62・0割増の47億2775万円になっています。

この結果、歳出の構成比は、義務的経費が39・8割、投資的経費が20・4割になりました。

投資的経費は、普通建設事業費が前年度より62・0割増の47億2775万円になっています。

この結果、歳出の構成比は、義務的経費が39・8割、投資的経費が20・4割になりました。

投資的経費は、普通建設事業費が前年度より62・0割増の47億2775万円になっています。

この結果、歳出の構成比は、義務的経費が39・8割、投資的経費が20・4割になりました。

投資的経費は、普通建設事業費が前年度より62・0割増の47億2775万円になっています。

この結果、歳出の構成比は、義務的経費が39・8割、投資的経費が20・4割になりました。

投資的経費は、普通建設事業費が前年度より62・0割増の47億2775万円になっています。

会計です。

■水道事業会計

水道事業会計の収益的収支は、水道料金などの収入が16億2241万円、その経費としての支出は

■企業会計

企業会計は独立採算を原則とするもので、水道事業会計、児童市民病院事業会計、公共下水道事業会計があります。

企業会計は独立採算を原則とするもので、水道事業会計、児童市民病院事業会計、公共下水道事業会計があります。

■財産区特別会計

高嶺地区、大字高嶺有、干布地区、大字荒谷有の4つの財産区を管理する会計です。

■鉄ノ町土地区画整理事業特別会計

鉄ノ町土地区画整理事業を行う

会計で、保留地の処分を進め、早期の事業完了を目指しています。

■介護保険特別会計

介護保険を運営する会計で、保険給付費が年々増加しています。

■市民墓地特別会計

市民墓地を管理・運営する会計です。

■後期高齢者医療特別会計

後期高齢者医療制度のための会計です。

■工業団地整備事業特別会計

工業団地を整備する会計で、児童インターチェンジ周辺工業団地の一部分譲を開始するとともに、整備を進めます。

■企業会計

企業会計は独立採算を原則とするもので、水道事業会計、児童市民病院事業会計、公共下水道事業会計があります。

■水道事業会計

水道事業会計の収益的収支は、水道料金などの収入が16億2241万円、その経費としての支出は

■企業会計

企業会計は独立採算を原則とするもので、水道事業会計、児童市民病院事業会計、公共下水道事業会計があります。

■財産区特別会計

高嶺地区、大字高嶺有、干布地区、大字荒谷有の4つの財産区を管理する会計です。

企業会計

水道事業 24億4632万円

収益的収入	16億2241万円	主な収入	給水収益（水道料金など）	14億1900万円
収益的支出	15億8310万円	主な支出	浄水・配給水費	6億8269万円
資本的収入	2億1593万円	主な収入	負担金	2億 837万円
資本的支出	8億6322万円	主な支出	施設整備費	6億8187万円

天童市民病院事業 20億4150万円

収益的収入	16億 534万円	主な収入	医業収益（入院・外来の収益など）	12億2154万円
収益的支出	17億1993万円	主な支出	医業費用（給与費、材料費など）	16億 506万円
資本的収入	3億2157万円	主な収入	企業債	1億8000万円
資本的支出	3億2157万円	主な支出	器械備品購入費	1億9000万円

公共下水道事業 34億7889万円

収益的収入	16億9125万円	主な収入	下水道使用料	10億1455万円
収益的支出	16億9539万円	主な支出	流域下水道維持管理費	3億2099万円
資本的収入	10億9970万円	主な収入	企業債	5億6240万円
資本的支出	17億8350万円	主な支出	建設費（管渠築造工事など）	8億1538万円

※水道事業と公共下水道事業の資本的収支の不足分は、内部留保資金などで補填します。

15億8310万円を見込んでいます。資本的収支は、断水の検証から給水車と給水タンクを整備するとともに、老朽化した配水管などの耐震化や芳賀地区の管路整備などで、6億8187万円の施設整備費を計上しており、支出の合計は8億6322万円になっています。

また、国の新水道ビジョンに対応する計画を策定し、安全な水の安定供給のため、より一層の効率化と健全な経営に努めます。

■天童市民病院事業会計

天童市民病院事業会計の収益的収支では、12億2154万円の医業収益、16億506万円の医業費用を見込んでおり、収益的支出は17億1993万円になっています。資本的収支では、医療器械整備と企業債償還金で3億2157万円を計上しています。

平成26年からの「天童市民病院中期経営計画」に基づき、医師の確保や診療体制の整備などを図りながら、医療サービスの充実と病院経営の健全化を目指します。

■公共下水道事業会計

公共下水道事業会計の収益的収支は、下水道使用料などの収入が16億9125万円で、収益的支出は16億9539万円を見込んでいます。資本的収支では、芳賀地区

などでの汚水管渠や、老野森地区などでの雨水函渠の築造工事などを行うため、17億8350万円の支出になっています。

地方公営企業として、より一層の効率化と健全経営に取り組みながら、下水道サービスの充実に努めます。

行政サービスの充実と魅力あるまちづくりを

これまで見てきたように、平成26年度の予算は、第六次天童市総合計画に掲げる将来像「笑顔にぎわい しあわせ実感 健康都市」の実現を目指して、これまでにない積極的な予算編成を行いました。

市では、今後も行政サービスを充実させるとともに、魅力あるまちづくりを目指すため、適正で、健全な行財政運営に努めていく考えです。特に、「天童市行財政経営計画」に基づき、経営資源の再配分と経営の視点からの業務の見直しや、職員の意識改革、組織の活性化などを図りながら、まちづくりに取り組んでいきます。市民のみなさんのご理解とご協力をお願いします。

●問合せ 市財政課

(☎654局11111内線342)

安心して健やかに暮らせるまちづくり (福祉・医療・子育て関係)

臨時福祉給付金支給事業【新規】

(社会福祉課) 1億5520万円

国の経済対策に基づき、低所得者への配慮として、市民税非課税者に対して給付を行います。

《主な経費》

臨時福祉給付金 1億4500万円

保育所緊急整備事業

(子育て支援課) 1億5247万円

待機児童解消のため、小百合第二保育園の移転改築に対して、補助金を交付します。

《主な経費》

保育所緊急整備事業費補助金 1億5247万円

地域介護・福祉空間整備事業【新規】

(社会福祉課) 1740万円

第5期介護保険事業計画に基づき、地域密着型の小規模特別養護老人ホームの開設に対して補助金を交付します。

《主な経費》

社会福祉施設等開設準備交付金 1740万円



子育て支援施設整備事業

(子育て支援課) 2億995万円

平成27年度のオープンを目指して、子育て支援施設の本体工事などを行います。

《主な経費》

子育て施設整備工事費 1億8110万円

中学3年生までの医療費完全無料化

(健康課) 3億2505万円

子育ての経済的負担の軽減を図るため、中学3年生までの医療費の完全無料化を引き続き行います。

《主な経費》

福祉医療扶助費 3億1200万円



発達支援専門員の設置【新規】

(子育て支援課) 237万円

就学前の年中児を対象とした発達支援相談を強化するため、発達支援専門員を設置します。

《主な経費》

発達支援専門員報酬 223万円



TendoすこやかMy進(まいしん)事業

【新規】(健康課) 118万円

健診の受診率向上と健康意識の向上などを行うため、健康づくりの取り組みをポイント化したマイレージ事業を行います。

《主な経費》

報償品費 80万円



放課後児童クラブ整備事業

(子育て支援課) 8515万円

放課後の児童の生活と活動の場を確保するため、干布と荒谷の放課後児童クラブ施設を新築します。

《主な経費》

放課後児童クラブ施設整備工事費 8040万円



その他の主な事業

子ども・子育て支援事業計画の策定【新規】

31万円

子育て世帯臨時特例給付金【新規】 8111万円

認証保育所支援事業 696万円

認可外保育施設の保育料助成 5028万円

第3子以降保育料無料化 7602万円

特別支援学校等送迎支援事業【拡充】 215万円

特定不妊治療事業【拡充】 500万円

私立幼稚園の保育料助成【拡充】 1億443万円

魅力と活力ある産業のまちづくり (農林業・商工業・観光・雇用関係)

山形デスティネーションキャンペーン関連事業【新規】(商工観光課) 873万円

山形デスティネーションキャンペーンの開催に合わせ、仙台圏でのラッピングバスによるピーアールや、天童フェアを開催します。

《主な経費》

広告料 492万円



特産果実トップセールス事業 (農林課) 153万円

首都圏に加え、関西圏、台湾でラ・フランスやシャインマスカットなどの特産果実のトップセールスを行います。

《主な経費》

海外プロモーション事業負担金 67万円



おだ織ら田の天童楽市楽座事業【新規】(商工観光課) 100万円

秋まつりの一環として位置付け、織ら田の天童楽市楽座事業を支援します。

《主な経費》

織ら田の天童楽市楽座負担金 100万円



天童IC周辺工業団地整備事業 (産業立地室) (工業団地特別会計) 5億1411万円

雇用の促進を図るため、天童インターチェンジ周辺工業団地整備に向け、用地買収、移転補償、測量設計を行います。

《主な経費》

土地購入費 4億4055万円



クアオルト推進事業【拡充】(商工観光課) 109万円

舞鶴山に加え、若松コースを新設し、案内板の設置などを行うほか、初夏から秋にかけて健康ウォーキングを開催します。

《主な経費》

クアオルト施設整備工事費 69万円



新規就農総合支援事業 (青年就農給付金) (農林課) 6225万円

経営リスクを背負う新規就農者に対する支援として、給付金を支給します。

《主な経費》

青年就農給付金 6225万円

その他の主な事業

農林業関係

さくらんぼ高生産性施設整備支援事業 1763万円
 新規就農総合支援事業(結い農プロジェクト事業) 280万円
 米等経営支援事業 800万円
 更生堰地区ほ場整備事業 642万円

商工業関係

産業立地促進資金の貸付 12億5290万円
 企業誘致推進事業 487万円
 天童高原整備開発事業 2億1714万円

観光関係

天童観光大使事業【新規】 25万円
 将棋とJリーグのコラボレーション事業 39万円

緑ある住みよい環境のまちづくり (都市基盤・生活環境・防災関係)

電気自動車急速充電施設設置事業【新規】 (生活環境課) 1902万円

環境にやさしい電気自動車の普及促進のため、道の駅「天童温泉」に電気自動車用急速充電器を設置します。

《主な経費》

電気自動車用急速充電施設整備工事費 1902万円

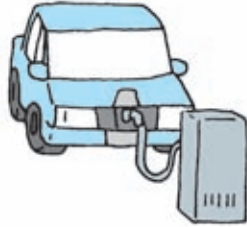

新駅設置事業【新規】 (都市計画課) 6億300万円

芳賀地区のJR天童南駅の設置に向け、駅の整備や開業に伴うシステム改修に係る費用を、JR東日本に負担金として支出します。

《主な経費》

新駅整備負担金

6億300万円



防災拠点施設再生可能エネルギー導入促進事業【新規】(文化スポーツ課) 7224万円

スポーツセンターに太陽光発電システムを設置し、環境負荷の軽減を図ります。

《主な経費》

スポーツセンター施設整備工事費 6872万円

天童古城地区整備事業(第2期) (都市計画課) 1億5408万円

天童古城地区の道路や、天童公園(舞鶴山)整備のため、用地買収や測量設計、施設整備などを行います。

《主な経費》

都市施設整備工事費
1億1708万円



公衆街路灯等LED化事業 (生活環境課・教育総務課) 7510万円

環境負荷の軽減を図るため、公衆街路灯などのLED化を進めます。

《主な経費》

LED公衆街路灯設置業務委託料 6486万円



道路新設改良事業 (建設課) 2億9095万円

市道矢野目高揃線、清池南小畑線などの道路改良を行います。

《主な経費》

土地購入費

1億8711万円

芳賀地区整備事業【新規】 (都市計画課) 2億9568万円

芳賀地区内の公園や、駅前広場の整備などを行います。

《主な経費》

都市施設整備工事費 1億7797万円



その他の主な事業

都市基盤関係

排水ポンプ車整備事業【新規】	4693万円
わくわくランド施設整備事業【新規】	1944万円
市道除排雪事業	1億5000万円
住宅リフォーム総合支援事業	6000万円
芳賀土地区画整理事業負担金	2831万円
調整池整備事業	5億5650万円

生活環境関係

市民墓地整備事業	470万円
交通安全施設整備事業	618万円
住宅用太陽光発電システム設置支援事業	1200万円

山形空港利用拡大推進事業【拡充】	301万円
------------------	-------

防災関係

消防ポンプ自動車の更新【新規】	1836万円
自主防災組織育成事業	201万円

生き生きとした人をはぐくむまちづくり (教育・文化・スポーツ関係)

スポーツセンター大規模改修等事業 (文化スポーツ課) 7568万円

建設から25年が経過するスポーツセンター総合体育館のメインアリーナの床の張り替えなどを行います。

《主な経費》

スポーツセンター施設整備工事費 7568万円



小・中学校プール改修事業【新規】 (教育総務課) 1億198万円

老朽化の著しい天童中部小、成生小、三中のプールの本体や機械設備を改修します。

《主な経費》

小・中学校施設整備工事費 9475万円



天童南部小学校屋外環境整備事業 【新規】(教育総務課) 5442万円

国の学校施設環境改善交付金を活用して、天童南部小グラウンドの排水設備工事を行います。

《主な経費》

小学校施設整備工事費 5057万円



天童ラ・フランスマラソン大会2014の開催 (文化スポーツ課) 1400万円

参加者3000人規模の大会を目指し、事業内容の拡大を図ります。

《主な経費》

天童ラ・フランスマラソン大会負担金 1400万円



市立第一中学校改築事業 (教育総務課) 1億1340万円

旧校舎の解体後の跡地整備と市道改良に伴うグラウンド整備を行います。

《主な経費》

中学校施設整備工事費 1億1340万円

市立公民館改築事業【新規】 (生涯学習課) 9278万円

市立成生・蔵増公民館の設計、市立高揃公民館の用地買収・設計・敷地造成を行います。

《主な経費》

工事関連業務委託料 4033万円

その他の主な事業

教育関係

天童市教育振興基本計画の策定【新規】 55万円
調査委員会の設置【新規】 130万円
すこやかスクールプロジェクト【拡充】

4126万円
市立公民館耐震改修事業 1494万円
公民館エレベータ整備事業 4037万円
高原の里交流施設耐震改修事業 1779万円

文化・スポーツ関係

多賀城市交流企画展の開催【新規】 47万円
モンテディオ山形支援事業 2000万円

小学校空調設備整備事業【新規】 (教育総務課) 1939万円

市内全ての小学校に対する空調設備導入のため、6校について設計業務を行います。

《主な経費》

設計業務委託料 1939万円

健全な行財政運営と協働のまちづくり (行財政運営・市民参画関係)

ふるさと納税推進事業【新規】

(市長公室)

101万円

ふるさと納税をした方に、本市の特産品などを贈呈し、ふるさと納税の推進と全国的なピーアールを図ります。

《主な経費》

報償品費 67万円

フロアレイアウト改修事業【新規】

(財政課)

8640万円

市民に分かりやすい窓口の構築と行政サービスを行うため、市庁舎1階のレイアウトを改修します。

《主な経費》

市庁舎施設整備工事費 7020万円

マルポロウ訪問事業【新規】

(市長公室)

205万円

姉妹都市ニュージ
ーランド・マルポ
ロウへ市民訪問団を
派遣し、交流推進を
図ります。

《主な経費》

派遣事業負担金
25万円



その他の事業

明治大学学生派遣プログラム 70万円
窓口サービス推進員の設置【拡充】 1186万円
市庁舎耐震改修事業 5億4998万円

国の補正予算に対応する事業

(平成25年度3月補正で予算化し、平成26年度で執行するもの)

子育て支援施設整備事業

(子育て支援課)

4億8026万円

平成27年度オープンを目指し、子育て支援施設の工事をを行います。

《主な経費》

施設整備工事費 4億7388万円



市立寺津公民館改築事業

(生涯学習課)

3億1660万円

社会教育施設等整備計画に基づき、市立寺津公民館の改築事業に取り組みます。

《主な経費》

公民館施設整備工事費 3億1660万円



道路新設改良事業

(建設課)

2億3702万円

市道矢野目高揃線、清池南小畑線の早期開通を目指し、道路改良事業に取り組みます。

《主な経費》

道路新設改良工事費 2億3702万円



天童高原整備開発事業

(産業立地室)

1億1328万円

天童高原の魅力アップに向け、地域交流センター整備事業を行います。

《主な経費》

地域交流センター工事費
1億1112万円





市立干布公民館が全国優良公民館表彰

3月4日、市立干布公民館が文部科学大臣から平成25年度の全国優良公民館として表彰され、3月6日に山本市長に受賞を報告しました。これは、地域が一体になったイベントや公民館活動が地域住民の学習活動に大きく貢献したことが認められたもので、地区の事業はもちろん、新宿区四谷小と干布小との交流事業や、地域づくり委員会のひまわり迷路の整備やごみ減量運動など各小委員会の活動が評価された中でのご受賞です。おめでとうございます。



<http://www.city.tendo.yamagata.jp/>



あなたの地域の楽しい話題を、市長公室広報係にお知らせください。
ホットライン ☎654-1111内線325



あきらめないことが大切です

3月11日、天童市民病院の金子尚仁産婦人科医師を講師に迎えて、保健指導講演会が四中で開かれました。講演会は、「思春期をどう生きるか」と題して行われ、四中の3年生142人が参加しました。金子医師は、「好きなことを見つけて、失敗してもあきらめずにやり通してほしい」と生徒にメッセージを送っていました。

高い技術力と経営力に感心

市内企業の雇用状況や景気動向などを把握し、現場の生の声を市政運営に生かそうと、3月13日、山本市長が企業訪問を行いました。大型洗浄機械を設計から製造まで行っている(株)管製作所と、車のミッション部品の製造・加工を行っている(株)フジミの2社を訪問。施設内を見学し、景気動向などについて意見交換しました。山本市長は、設計から完成品まで自社生産できる技術力や、経営改善のための取り組みなどに感心していました。



◀ (株)管製作所
(清池工業団地内)

▶ (株)フジミ
(清池工業団地内)



デイジー図書で快適読書

3月3日、市立図書館でデイジー図書のオープニングセレモニーとデモンストレーションが行われました。デイジー図書は、パソコンで音声・文字・画像を再生でき、読み方の速さなどを自分の好みに変えることができるもので、目の不自由な方や読書に困難を感じる方に、読書に親しんでもらうために導入されました。



一期一会の気持ちを大切に

山形デスティネーションキャンペーンの開催に先立ち、3月18日、おもてなし研修会が市民文化会館で開かれ、観光関係者ら約100人が参加しました。講師は本市出身で元日本航空キャビンスーパーバイザーの平美恵子さん。「また天童に来たくなるおもてなし」と題して、航空機内での接客の事例などを紹介しながら、第一印象の重要性やおもてなしに不可欠なマナーの大切さについて語り、「おもてなしは笑顔であいさつから始めましょう」と話していました。



結構きついですね

3月18日、市健康センターで女性の健康づくり教室が、元気わくわく運動セミナーと合同で行われました。この日は、女性を中心に約50人のみなさんが参加。スポーツクラブ天童ビーフリーの古瀬さんからストレッチの仕方と、ボールを使った楽しみながらできる筋力トレーニングの方法を学びました。

こびとは何歳ってあるんですか？

3月2日、なばたとしたか絵本原画展に合わせて、絵本作家のなばたとしたかさんによるサイン会が市美術館で開かれました。どこか奇妙で愛らしいキャラクターが登場する「こびとづかんシリーズ」は、子どもから大人までファンが多く、市内外から応募者が殺到。好きなキャラクターを描いてもらいながら、質問したり一緒に写真撮影をしたりと、なばたさんと楽しいひとときを過ごしていました。



臨時福祉給付金と子育て世帯臨時特例給付金

臨時福祉給付金・ 子育て世帯臨時特例給付金とは

平成26年4月から消費税率が8%へ引き上げられますが、所得の低い方や子育て世帯への負担の影響緩和と消費の下支えを図る観点から、暫定的・臨時的な措置として、給付金を支給するものです。

《臨時福祉給付金》

7月に給付対象者宛てに申請書を送付するほか、チラシでお知らせします。申請先は、基準日（平成26年1月1日）に住居登録している市町村です。

●**給付対象** 平成26年1月1日時点で、本市に住居登録しており、平成26年度分の市民税が課税されていない方

※扶養者が課税されている場合や、生活保護制度の被保護者などは対象外です。

●**給付額** 対象者1人につき1万円。また、給付対象者で次の①②に該当する方は、対象者1人につき給付額に5000円を加算

- ①老齢基礎年金、障害基礎年金、遺族基礎年金などの受給者
- ②児童扶養手当、特別障害者手当などの受給者

※複数の手当などを受給していても、加算額は1人につき5000円が上限です。

《子育て世帯臨時特例給付金》

5月下旬に、支給対象見込みとなる方（本市から平成26年1月分の児童手当を受給している方）へ申請案内を送付します。申請先は、基準日（平成26年1月1日）に住居登録している市町村です。公務員（国家公務員、地方公務員）で所属庁より児童手当を受給している方も、申請先は市町村です。

●**給付対象** 平成26年1月1日時点で、本市に住居登録している方で、平成26年1月分の児童手当受給者（平成25年の所得が児童手当の所得制限額以上の場合は対象外）

●**対象児童** 平成26年1月分の児童手当の対象となる児童と、平成26年1月1日出生の児童
※臨時福祉給付金の対象者、生活保護の被保護者などは対象外です。

●**給付額** 対象児童1人につき1万円

厚生労働省で5月以降に専用ダイヤルを設置

臨時福祉給付金や子育て世帯臨時特例給付金に関する一般的な問い合わせに対応するため、厚生労働省では5月以降に専用ダイヤルを設置します。

●**臨時福祉給付金** ☎03-3595-3529

●**子育て世帯臨時特例給付金** ☎03-3595-3528

●**開設日時** 平日の午前9:00～午後6:00
(土・日曜日、祝日を除く)

給付金詐欺にご注意ください

市や厚生労働省などが、ATM（銀行・コンビニなどの現金自動支払機）の操作をお願いすることや、手数料などの振り込みを求めることは絶対にありません。また、現時点で、市や厚生労働省などがみなさんの世帯構成や銀行口座の番号などの個人情報を照会することは絶対にありません。

ご自宅や職場などに、市や厚生労働省（の職員）などをかたった電話がかかってきたり、郵便が届いたりして、振り込み詐欺などが疑われる場合は、迷わず市社会福祉課や市子育て支援課、天童警察署（☎651-0110）にご連絡ください。

●**問合せ** 。臨時福祉給付金＝市社会福祉課
(☎654-1111内線752)

。子育て世帯臨時特例給付金＝市子育て支援課
(☎652-0882)

臨時福祉給付金の給付対象者の具体的なイメージ

※実線の四角囲みが住民基本台帳上の世帯、○が臨時福祉給付金の給付対象。

【夫婦・子2人のケース】

子のうち1人は一人暮らし

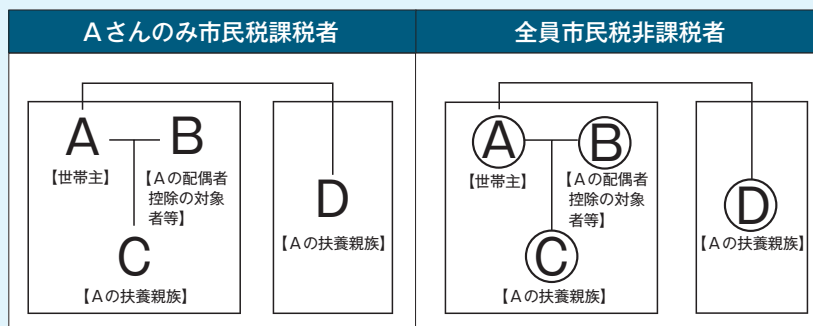

▲A～Dのいずれも対象外

▲A～Dが全て給付対象

【夫婦・子と祖母のケース】

祖母が扶養親族として申告されていない

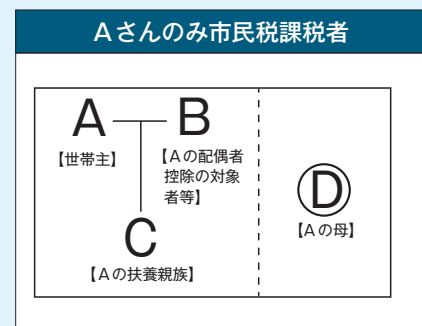

▲Dのみ給付対象

水道料金などのお知らせ

■平成26年4月から水道料金徴収などの業務を委託します

お客様へのサービスの向上と事務の効率化をさらに進めるため、4月1日から水道料金徴収などの業務を委託します。

- 委託者名 株式会社ジェネッツ（本社：東京）
- 委託業務の主な内容 水道料金・下水道使用料および下水道事業受益者負担金に係る業務
 - ①窓口受付業務、②料金等収納業務、③開閉栓業務、④検針業務 など

■ゆうちょ銀行（郵便局）窓口でも納付可能に

お客様が時間や場所を気にすることなく、水道料金などを納付しやすい環境の整備を進めています。平成26年度からは、これまでの金融機関窓口と口座振替、コンビニエンスストアに加えて、新たにゆうちょ銀行（郵便局）の窓口でも納付できます。
※ただし、平成26年4月1日以降に発行した納付書

で㊦が表示されているものに限ります。

- 対象
 - 水道料金・下水道使用料
 - 下水道事業受益者負担金

休日などの水道当番店

- 営業時間 午前8：30～午後5：00

※修理費用は有料です。

4月5日(土)	港屋	設備	☎654-4718
4月6日(日)	若松	設備	☎653-4395
4月12日(土)	後藤	設備	☎653-4343
4月13日(日)	入野	商会	☎653-4075
4月19日(土)	丸	吉	☎653-5651
4月20日(日)	萩生田	工務店	☎654-4015
4月26日(土)	瀬野	設備工業	☎653-6240
4月27日(日)	黒澤	建設工業	☎653-4112
4月29日(火)	野口	工業	☎654-2711

- 問合せ 市上下水道課（☎654-1111内線447）

山形空港が便利になりました

3月30日から、東京（羽田）便が朝夕2往復化し、名古屋（小牧）便が復活しました。ますます便利になった山形空港をどうぞご利用ください。

●東京（羽田）便運航ダイヤ New

山形発		東京着
午前8：55	→	午前10：00
午後6：55	→	午後8：00
東京発		山形着
午前8：10	→	午前9：10
午後5：25	→	午後6：25

●大阪（伊丹）便運航ダイヤ

山形発		大阪着
午前9：35	→	午前10：55
午後2：05	→	午後3：25
午後5：55	→	午後7：15
大阪発		山形着
午前7：10	→	午前8：25
午後0：20	→	午後1：35
午後4：05	→	午後5：20

●名古屋（小牧）便運航ダイヤ New

山形発		名古屋着
午後3：05	→	午後4：20
名古屋発		山形着
午後1：30	→	午後2：35

- 運賃 東京（羽田）便＝5050円～1万8200円

名古屋（小牧）便＝5587円～2万8500円

※4月1日以降の購入は、消費税増税分が加算されます。

●航空券予約専用電話

- 東京・大阪便（JAL）☎0570-025-071
- 名古屋便（F D A）☎0570-55-0489

- 問合せ 山形空港利用拡大推進協議会事務局（県交通政策課内☎630-3017）

— 山形空港サポーターズクラブ会員募集 —

さまざまな会員特典で、航空便を利用した速くて快適な出張を応援します。

- 企業会員 山形空港を積極にご利用いただける企業・団体（支店や営業所単位での入会も可）

- 個人会員 山形空港を積極にご利用いただけるビジネスパーソン

- 全会員特典 山形空港ビジネスラウンジ（新設）の無料利用

- 企業会員特典
 - 航空便出張トライアル・キャッシュバック

○羽田空港エアポートラウンジの無料利用

○名古屋小牧空港－名古屋駅間アクセスバスの片道無料

○山形空港の有料待合室、会議室、広告スペースの割引利用

- 入会金・年会費 無料

※詳しい特典内容や申込方法については、山形空港ホームページでご確認ください。

- 申込み・問合せ 山形空港サポーターズクラブ事務局（山形空港ビル株式会社内☎0237-47-3111）、または山形空港利用拡大推進協議会事務局（県交通政策課内☎630-3017）

子育て支援施設の名称を募集します

市では、現在、子どもたちに健全な遊びの場を提供するとともに、乳幼児や保護者同士の交流の場、子育てについての相談や情報交換の場などとしての機能を持つ子育て支援施設を芳賀地区に整備しています。

そこで、平成27年度のオープンに先立ち、みなさんから広く親しまれる施設とするため、子育て支援施設の名称を募集します。たくさんの応募をお待ちしています。

- 募集期間 4月1日(火)～25日(金)
- 応募方法 子育て支援施設の名称(1人1点)とその理由、住所、氏名、電話番号を明記の上、次のいずれかの方法により、天童市健康福祉部子育て支援課「子育て支援施設名称募集係」へ応募
 - はがき 〒994-0047天童市駅西五丁目2番2号天童市健康センター子育て支援課内
 - FAX 651-5505
 - E-mail jidoukatei@city.tendo.yamagata.jp
- 選考方法 厳正な審査の上、最優秀賞(1点)を決定し、子育て支援施設の名称として採用するとともに、副賞として1万円相当の図書カードを進呈
- 問合せ 市子育て支援課 (☎652-0882)

子育て支援施設について

- ところ 芳賀土地区画整理事業地内

機能	主なスペース
遊び支援機能	乳幼児、未就学児、就学児の各子育て交流スペース
子育て支援機能	一時預かりスペース、研修室、相談室、ボランティア室など
交流機能	子育てカフェ、子育て情報コーナー、多目的交流スペースなど

子育て支援施設完成イメージ図



大型複合交流設備イメージ図

国民年金のお知らせ

- 保険料が月1万5250円に

4月からの保険料は月額1万5250円です。定額保険料に上乗せして、付加保険料(月額400円)を納付すると、年金受給額を増やすことができます。
- 納付は口座振替が便利でお得です

保険料は口座振替を利用すると、納める手間が省けて便利です。さらに、当月未引落しの「早割」でお申し込みいただくと、毎月50円割引になり、1年間で600円お得です。金融機関または年金事務所へお申し込みください。
- 持物 年金手帳、預(貯)金通帳、金融機関届出印
- 保険料の免除制度の申請可能期間が延長されます

保険料を納めることが困難な方には、所得額に応じて納付額の全額、4分の3、半額、4分の1に免除される制度があります(承認期間7月～翌年6月)。4月からは、納期限未到達の過去2年1ヶ月前の分までさかのぼり免除申請が可能になります。
- 手続き 年金手帳、印鑑を持参の上、市社会福祉課国保年金係の窓口にて申請(転入者は、前年の所得などが確認できる書類が必要)

- 学生納付特例申請の申請可能期間が延長されます

大学、短期大学などの学生は、申請すると在学中の保険料納付が猶予される制度があります。申請は年度ごとに必要です。4月から、学生納付特例も納期限未到達の過去2年1ヶ月前の分までさかのぼり申請することが可能になります。
- 保険料の追納

保険料を免除された方が、保険料を納めることができるようになったときは、10年前までさかのぼって、免除期間の保険料を納めることができます。追納することで年金受給額を増やすことができます。
- 保険料の後納制度

後納制度は過去10年間に納め忘れた保険料を納付することができる制度です。後納制度が利用できる期間は平成27年9月30日までとなっています。すでに後納制度を申し込まれた方で納付書に記載の使用期限までに納付できなかった方が、4月以降に納付を希望される場合は、新たな加算額による納付書が必要ですのでお問い合わせ下さい。
- 問合せ 山形年金事務所 (☎645-5111)、または市社会福祉課 (☎654-1111内線758)

山形県のPM2.5対策について

中国の大気汚染や黄砂の影響でPM2.5（微小粒子状物質）の濃度が高くなり、山形県でも早朝3時間平均値が85 $\mu\text{g}/\text{m}^3$ を超えた場合と、早朝からお昼にかけての8時間平均値が80 $\mu\text{g}/\text{m}^3$ を超えた場合に注意喚起を行います。

なお、県内13箇所測定を行っており、県のホームページ（<http://www.pref.yamagata.jp/>）で測定値を見ることができます。

注意喚起については、市メール配信サービス「市からのお知らせ」でのメール配信を予定しています。QRコードより登録をお願いします。



QRコード

【注意喚起時の行動の目安】

- ・不要な外出などはできるだけ減らしてください
- ・換気や窓の開閉は最小限にし、外気の取り込みを少なくしてください
- ・外出する際は、マスクを着用するなどの注意をお願いします
- ・呼吸器系や循環器系に疾患のある方、小児、高齢者は、特に注意してください

●問合せ 県水大気環境課（☎630-2204）、または市生活環境課（☎654-1111内線274）

申込受付を開始 住宅リフォーム補助金

住宅の質の向上と住宅投資の波及効果による経済の活性化を図るため、住宅のリフォームなどの工事に対して補助を行います。

- 対象要件 ①次の要件工事のいずれか1つ以上を含むリフォームなどの工事であること（部分補強・省エネ化・バリアフリー化・県産木材使用・克雪化）
②工事の施工は、県内に住所がある個人事業者または県内に本店がある法人と請負契約を締結するものであること
③平成23年度以降に住宅リフォーム補助および耐震改修補助を受けていないこと
④未着手の工事であること

●補助金の額 工事費の20%の額（限度額40万円）
※県産木材を3立方メートル以上使用する工事を含む場合には、限度額をさらに引き上げます。

●申請方法 見積書の写しの他、申請書類一式を提出（申請書は市のホームページからもダウンロードが可能）

●募集開始日 4月15日（火）から先着順
※事業の決定には約2週間かかりますが、工事の契約・着手は事業決定後となります。

●申込み・問合せ 市建設課

（☎654-1111内線418）

天童市中心市街地商店街等 マップができました

天童市の中心市街地にある7つの商店街、商店会約180店舗の情報を1冊にまとめたマップ「天童まち歩き必携」が完成しました。お買い物の際にどうぞご利用ください。



●掲載内容 各店舗の取扱商品、営業時間、駐車場情報など

●配布先 市役所、天童商工会議所、天童市観光情報センターなど

市ホームページにもマップのPDFデータを掲載していますので、どうぞご活用ください。

●問合せ 市商工観光課（☎654-1111内線224）

交付しています やまがた子育て応援パスポート

県内の協賛している企業や店舗で「やまがた子育て応援パスポート」を提示すると、さまざまなサービスを受けることができます。まだ交付を受けていない方は、市子育て支援課、または市むらべ館の窓口へお越しください。



●対象 妊婦または小学6年生までの子どもをお持ちの方

●実施期間 平成27年3月まで

- サービス ・ほのぼの店 キッズルームの設置、ミルク用お湯の提供、トイレの貸し出しなど
- ・とくとく店 料金の割引やポイントアップ、景品や飲み物のプレゼントなど

●問合せ 市子育て支援課（☎652-0882）

農作物への防霜対策は万全に

4・5月は農作物への降霜被害が特に心配されます。随時、テレビやラジオなどの気象情報を活用し、降霜の恐れがある場合には、次の管理で被害を防ぎましょう。

- ・水稻 育苗期間中は、夕方早めに保温資材などによる被覆を行い、床内温度の維持を図りましょう
- ・果樹 敷きわらやマルチは降霜の危険期間を過ぎてから実施しましょう。防霜ヒーター・防霜ファンなどを利用し、霜害の防止に努めましょう
- ・野菜 ハウス無加温栽培では、早めにハウスを閉め、内張りカーテンやトンネルにより保温しましょう。また、トンネル栽培では、被覆資材などを活用し、保温に努めましょう

●問合せ 市農林課（☎654-1111内線217）

山形市男女共同参画センター ファアラ相談室（要予約）

■一般相談（心の相談）

- とき 毎日（時間は曜日で違う）
※4月29日（火）は休館日。
- 相談員 女性カウンセラー

■法律相談

- とき 4月11日（金）・18日（金）・25日（金）
午後4：00～6：00
- 相談員 弁護士
- ところ 山形市男女共同参画センター・ファアラ

- 申込み・問合せ 山形市男女共同参画センター・ファアラ
（☎645-8077）

図書館に新機能が 加わりました

■自動貸出機

利用者自身で貸し出しのできるもので、セルフレジのようなものです。図書館の利用登録をしなければ利用できません。

■読書手帳

検索機で自分の借りている資料のタイトルなどをレシートシールで出すことができ、読書記録を保管できます。読書手帳が必要な方には図書館で差し上げます。

- 問合せ 市立図書館
（☎654-2440）

功績と栄誉をたたえて 天童市体育協会表彰

天童市体育協会では、市体協表彰要綱に基づき、平成25年度の各

種競技大会で優秀な成績を収めた選手・団体の表彰を行います。

候補者は、市体協加盟団体、小・中・高校からの推薦により選考の対象としますが、自薦も考慮します。詳しくは、事務局にお問い合わせください。

- 推薦期限 4月14日（月）
- 問合せ 天童市体育協会事務局
（市スポーツセンター内）
☎654-6100

自衛官等募集 一般幹部候補生

- 資格 平成27年4月1日現在で、22歳以上26歳未満の方
- 受付期間 4月25日（金）まで
- 試験日 第一次＝5月10日（土）・11日（日）
（11日は飛行要員のみ）
- 試験会場 山形市内
- 着校時期 平成27年3月下旬～4月上旬
- 申込み・問合せ 自衛隊山形地方協力本部東根地域事務所
（☎0237-43-7198）

催し

第6師団創立52周年・ 神町駐屯地創立58周年記念行事

- とき 4月20日（日）
午前8：00～午後3：00
- ところ 陸上自衛隊神町駐屯地
- 内容 観閲式、訓練展示、戦車などの体験搭乗、装備品展示、B級グルメ売店、子ども向けアトラクションなど

- 問合せ 第6師団司令部広報室
（☎0237-48-1151）

もり～な天童の イベント

■将棋駒キーホルダー教室

- とき 4月12日（土）
午後1：30～
- 定員 20人（先着順）
- 参加料 500円
- 申込期限 4月9日（水）

■子どもアレンジ生け花教室

- とき 4月13日（日）
午後1：30～
- 定員 15人（先着順）
- 参加料 800円
- 申込期限 4月11日（金）

■レカンフラワー教室

- とき 4月19日（土）
午後1：30～
- 定員 12人（先着順）
- 参加料 1500円
- 申込期限 4月5日（土）

■生花教室 桜色で可愛らしく

- とき 4月20日（日）
午後1：30～
- 定員 20人（先着順）
- 参加料 1500円
- 申込期限 4月17日（木）

■わくわくサロン（講話・無料）

- とき 4月21日（月）
午後1：30～3：00
- 定員 30人（当日先着順）
- 演題 いのちの中へ
- 申込み・問合せ 市森林情報館
もり～な天童
（☎651-2002）

- 問合せ 市消防本部（☎654-1191）

春は空気が乾燥し、ちよっとした油断から火災が発生しやすい季節です。火の取り扱いに注意して、大切な家族や財産を火災から守りましょう。

■サイレンや警鐘を鳴らし、火災予防を呼び掛けます

火災と間違えないようお願いします。

●とき 4月9日（水）と22日（火）の午前6時と午後7時（1日2回）

●ところ 市内各消防団施設

■住宅用火災警報器設置推進運動実施中

消防法および火災予防条例の改正により、全ての住宅に「住宅用火災警報器」の取り付けが義務付けられています。大切な家族の命を守るためにも必ず取り付け、安心して暮らせるようにしましょう。

4月9日（水）～22日（火）は
春の火災予防運動
「消すまでは 心の警報 ONのまま」

春は空気が乾燥し、ちよっとした油断から火災が発生しやすい季節です。火の取り扱いに注意して、大切な家族や財産を火災から守りましょう。



ご覧ください 春季消防演習

消防職・団員が一堂に会し、分列行進や小隊訓練、小型ポンプ操法などを行います。なお、分列行進のときは、会場周辺の道路が一時的に通行止めになりますので、みなさんのご協力をお願いします。

- とき 4月20日（日）の午前9時30分から

- ところ 市スポーツセンター老野森運動広場（天童中部小南側）、市教育委員会前

- 問合せ 市消防本部（☎654-1191）

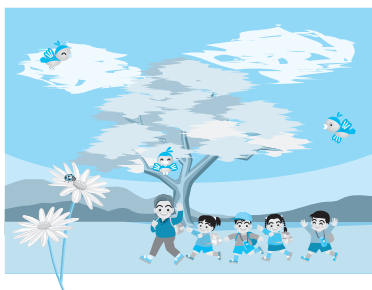

くらしの Information April 情報①

(☎654-1111内線741)

当日は受け付けませんので、事前に資料などをお持ちの上、直接市民相談室にお越しください。

行政書士相談（無料）

- とき 4月2日(水)～23日(水)の毎週水曜日
午前9:00～午後4:00
- ところ 市役所1階市民相談室
- 相談内容 相続関係、各種許認可申請、その他の相談
- 問合せ 山形県行政書士会天童支部 (☎654-4479)

借金に関する巡回無料相談会（要予約）

相談は秘密厳守です。避難されている方もご相談ください。

- とき 4月25日(金)
午前10:00～午後4:00
- ところ 県村山総合支庁西庁舎(寒河江市)
- 申込み・問合せ 4月23日(水)まで、東北財務局山形財務事務所 (☎641-5201)

空き家所有者のための無料相談会

- とき 随時（要予約）
- ところ 全日本不動産協会山形県本部（山形市）
- 相談内容 空き家の相続・売却・解体費用など
- 申込み・問合せ 全日本不動産協会山形県本部 (☎642-6658)

お知らせ

軽自動車税の減免について

身体などに障がいがある方が所有する軽自動車などで、一定の要件に当てはまる場合、申請することで軽自動車税の減免が受けられます。減免は障がい者1人につき1台です（軽自動車・普通自動車と重複はできません）。

要件や手続きについては、市税務課へお問い合わせください。

- 申請期間 納税通知書が届いた日～5月26日(月)
- 問合せ 市税務課 (☎654-1111内線773)

天童高原ロッジを休館します

天童高原の新たな拠点施設新築のため、老朽化が進んだ天童高原ロッジと自然休養村管理センターを休館の上、解体します。

- 休館期間 4月10日(木)～11月末(予定)
- 問合せ 市産業立地室(☎654-1111内線253)、または天童高原施設 (☎657-3628)

環境美化運動を推進しましょう

雪が解けた道路や路肩には、ポイ捨てされた空き缶やペットボトルなどが見られるところがあります。一人一人自宅前や事業所前のごみを片付けて、きれいな環境で春を迎えましょう。集めたごみは分別して指定ごみ袋に入れ、各地域の収集日にごみステーションに出してください。

全市一斉清掃にご協力を

市では、4月を清掃強化月間として、市内の公園や道路などの一斉清掃を実施する環境美化運動を推進しています。みなさんのご協力をお願いします。

- 問合せ 市生活環境課 (☎654-1111内線273)

無料法律相談

- とき 4月24日(木)
午後1:30～
- ところ 市役所5階会議室
- 相談内容 民事・家事的な法律相談(係争中の事案は除く)
- 相談員 高山克英弁護士
- 申込み・問合せ 4月17日(木)まで、市民相談室

4月6日(日)～4月15日(火) 春の交通安全運動

春は、交通ルールに不慣れな新入学(園)児や新社会人の交通社会への参加が始まる季節です。一人一人が交通事故防止に努めましょう。また、時節柄飲酒の機会が多くなりますが、飲酒運転は絶対にやめましょう。

- 運動の基本 子どもと高齢者の交通事故防止
- 運動の重点
 - 。道路横断時・交差点での交通事故防止
 - 。飲酒運転の根絶
 - 。全ての座席のシートベルトとチャイルドシートの正しい着用の徹底
 - 。自転車の安全利用の推進

- 問合せ 市生活環境課 (☎654局1111内線275)

お願いします 駅駐輪場の適正利用

JR高掬駅・天童駅・乱川駅にある市営駐輪場は、電車やバスなどを利用する際に一時的に利用する施設です。4月15日(火)現在で放置状態にあると認められる自転車などは、市が撤去しますので、学校の卒業などで駐輪場を利用しないことになった場合は、必ず持ち帰ってください。利用者の迷惑にならないようご協力をお願いします。

- 問合せ 市生活環境課 (☎654局1111内線275)



午前10:40～正午

●利用料 100円

●申込期限 4月25日(金)

■2カ月スイミング受講者募集

●とき 5月・6月の2カ月
5歳児～小学生＝午後3:30～4:20、小学生＝午後4:30～5:20

●会費 ○週1回コース＝1万2500円(8回)
○週2回コース＝1万5500円(12回)

※バス利用は別途掛かります。

●申込期限 4月28日(月)

●申込み・問合せ スポーツクラブ天童スイミングスクール
(☎654-4933)

ビーフリーで
ホリデー会員を募集

●対象 中学生以上

●とき 土・日曜日、祝日

●内容 ジム、風呂、サウナなど
全施設の利用が可能

●会費 月5400円

●申込み・問合せ スポーツクラブ天童ビーフリー
(☎654-8866)

市スポーツセンターの教室

■やさしいヨーガ教室(全20回)

●対象 一般の方(先着30人)

●とき 4月10日(木)～平成27年
3月19日(木)の月2回木曜日
午後1:30～3:00

●受講料 8400円(保険料別)

●申込期限 4月9日(水) 正午

■ボディメイキング教室(全48回)

●対象 一般の方(先着40人)

●とき 4月17日(木)～平成27年
3月26日(木)の木曜日
午後7:00～8:30

●受講料 1万6800円(保険料別)

●申込期限 4月15日(火)

■キッズチアダンス教室(全50回)

●対象 小学1～3年生(先着20人)

●とき 4月14日(月)～平成27年
3月30日(月)の月曜日
午後6:45～7:30

●受講料 2万5000円(保険料別)

●申込期限 4月10日(木)

■ジュニアチアダンス教室(全50回)

●対象 小学4～6年生(先着20人)

●とき 4月14日(月)～平成27年
3月30日(月)の月曜日
午後7:30～8:15

●受講料 2万5000円(保険料別)

●申込期限 4月10日(木)

■天童ゆきめぐり～健康・ウォーキング教室(全8回)

●対象 一般の方(先着20人)

●とき 4月14日(月)～10月27日
(月)の月1回月曜日
午前10:00～正午

●受講料 4000円(保険料別)

●申込期限 4月11日(金)

■腰痛・膝痛克服すこやか水曜教室(全40回)

●対象 一般の方(先着90人)

●とき 4月16日(水)～平成27年
3月25日(水)の毎週水曜日

午後10:00～11:30

●受講料 1万4000円(保険料別)

●申込期限 4月11日(金)

■腰痛・膝痛克服すこやか金曜教室(全40回)

●対象 一般の方(先着50人)

●とき 4月18日(金)～平成27年
3月20日(金)の毎週金曜日
午後10:00～11:30

●受講料 1万4000円(保険料別)

●申込期限 4月14日(月)

●申込み・問合せ 市スポーツセンター(☎654-6100)

舞鶴山の早春の
植物観察会

舞鶴山をウォーキングしながら、樹木の名札整備や早春の植物観察を行います。

●とき 4月12日(土)

午前9:00～正午

●集合場所 舞鶴山山頂駐車場

●参加料 500円(昼食代)

●申込み・問合せ 4月7日(月)まで、天童市野草と親しむ会事務局
(☎654-6243池田方)

第81回宝樹社日本画展
(無料)

●とき 4月16日(水)～20日(日)
午前10:00～午後5:00

■体験講習会

●とき 4月19日(土)

午後1:00～4:00

●ところ 市民プラザ

●問合せ 宝樹社事務局
(☎653-6447菊地方)

健康づくりと植物 ⑦

さらしなしようま

ちらほら紅葉が見られるころになると、サラシナショウマの花が咲き始めます。

白いブラシを立てたような30センチほどの大きな花がたくさん咲きます。サラシナショウマは群がって生育する植物なので、花盛り

のときは長い真っ白な穂状の花が何本も並んで咲いている様子は、遠くからでもよく目立ちます。また、風を受けてゆっくりとそよぐ

サラシナショウマの花の姿は格別美しく、花の王者を見る思いです。

名前のサラシナは「晒菜」のことで、若芽のころにゆでて水にさらして食べるとおいしい山菜だからといわれています。

生薬の名前は「升麻」と呼ばれ、へんとう炎や口内の腫れ、かぶれや湿疹などに効く薬草になっているようです。10月から11月ごろ、根茎を掘り

取って水洗いしながらひげ根を除いて日干しにします。これが升麻と呼ばれる生薬です。

へんとう炎や口内の腫れには、生薬10～20gをカップ3の水で半量になるまで煎じて、その水でうがいします。また、かぶれや湿疹

にはその煎じ液を布などに染み込ませて冷湿布すると良いといわれています。

●問合せ 市市長公室

(☎654局1111内線325)



このコラムは、天童市野草と親しむ会の佐藤定二郎さんが担当しています。



くらしの Information April 情報②

催し・募集

県営住宅の入居者募集

- 対象 家族があり、所得が公営住宅法の規定に該当する方
 - 家賃 入居者の所得に応じ決定

募集住宅	間取り	戸数
天童駅南アパート	3DK	1戸

 - 必要書類 県営住宅申込書、52円切手2枚
 - 申込み・問合せ 4月2日(水)～8日(火)に、県すまい情報センター (☎647-0781)
- ※月曜日は休館です。

布絵本づくり講習会

- とき 5月12日(月)～6月2日(月)の毎週月曜日(全4回) 午前10:00～正午
- ところ 市立図書館
- 内容 「いないいないばあ」の布絵本作り(託児付き)
- 定員 20人(先着順)
- 参加料 1600円(材料代)
- 持物 裁縫道具、はさみなど
- 申込み・問合せ 市立図書館 (☎654-2440)

トリオ・アラモーレ 春宵コンサート

天童温泉しだれ桜まつりの一環として、トリオ・アラモーレのサロンコンサートを開催します。

- とき 4月28日(月) 午後6:30開演
- ところ 市民文化会館大集会室
- 入場料 大人1000円、小学～大生500円(飲み物付き)
- 申込み・問合せ 市民文化会館 (☎654-1511)

イタリア語サークル・ 中国語会話講座の会員募集

イタリア語サークル

- とき 毎月第3水曜日 午後7:00～8:30
- ところ 市勤労青少年ホーム
- 会費 年4000円(資料代別)

中国語会話講座

- とき 毎週木曜日
 - ・初級=午後6:30～7:30
 - ・中級=午後7:30～8:30
- ところ 市勤労青少年ホーム
- 会費 月1000円(2コース受講は月2000円)
- 申込み・問合せ 天童市国際交流協会(天童商工会議所内) (☎654-3511)

市長杯パークゴルフ大会

- 対象 市内にお住まいか勤務している方
- とき 5月10日(土) 午前8:00開会
- ところ ふるさとSRP天童パークゴルフ場川原子コース
- 定員 200人(先着順)
- 参加料 1100円(参加費、昼食)
- 申込み 4月25日(金)まで、FAX657-3213(申込書は各市立公民館にあります)
- 問合せ ふるさとSRP整備促進協議会事務局 (☎090-3120-2920矢萩)

シルバー人材センター 会員を募集

- 入会希望の方は、説明会にお越しください。
- 対象 市内にお住まいの健康な60～69歳の方
 - とき 4月8日(火)・22日(火)、5月8日(木)・22日(木)、6月13日(金) 午前10:00～
 - ところ 市総合福祉センター
 - 申込み・問合せ 天童市シルバー人材センター (☎654-7388)

スイミングスクールのお知らせ

レッスン体験会

- 対象 年中児～小学6年生
- とき 4月26日(土)

みんなで進めよう 緑豊かなまちづくり

緑の募金にご協力ください

市役所1階ホールと市森林情報館もりく天童に募金箱を設置します。

ご協力いただいた募金は、学校などの緑化事業の資金などとして活用されます。みなさんのご協力をお願いします。

●募金箱の設置期間 4月21日(月)から5月30日(金)まで

●森林病害虫被害調査と防除作業にご協力を
松くい虫やナラ枯れ被害の調査と防除作業のため、春先から秋にかけて、市委託作業員が市内森林に立ち入りますので、みなさんのご理解とご協力をお願いします。

●森林火災に注意しましょう

春は空気が乾燥し、森林火災や野火火災が発生しやすい季節です。たばこやたき火など火の取り扱いには十分に注意しましょう。

●大丈夫ですか？あなたの森林

春先は雪害などにより、林地内や林道への倒木が予想されます。放置しておく、通行の障害や病害虫の発生、降雨時などでの災害の原因となります。玉切りなど、適切な処理をお願いします。

また、この機会に自分の森林の状況を確認し、計画的な間伐・枝打ちなどの実施や森林病害虫の予防に努めましょう。

●熊の出没にご注意

春先は、熊が冬眠から目覚める季節です。山菜採りなどに出掛ける際は、熊鈴やラジオを携帯し、なるべく複数で行動しましょう。

●問合せ 市農林課(☎654局1111内線213)

ふれて
みませんか

芸術と文化

天童市美術館

(☎654-6300)

- 開館時間 午前9:30～午後6:00
(入館は午後5:30まで)
- 入館料 一般=400円、高校・大学生=200円、小・中学生=100円(ただし太字の企画展は一般=500円、高校・大学生=300円、小・中学生=200円)
- 休館日 毎週月曜日(祝日の場合は翌日)、年末年始、展覧会期日以外の日

本年度の展覧会(予定)

展覧会名	とき
画家岸田劉生の軌跡展	4月17日(木)～5月25日(日)
所蔵作品による郷土作家展	5月29日(木)～6月8日(日)
第69回春の院展	6月13日(金)～6月22日(日)
吉野石膏コレクション 日本近代絵画名作展	6月26日(木)～7月21日(月)
体験美術館 タングラム・ビーズ・パズル	7月24日(木)～8月3日(日)
天童が生んだ美術家シリーズ 天童城主 天童氏展	8月8日(金)～9月7日(日)
ビネッテ・シュレーダー展 美しく不思議な世界	9月12日(金)～10月19日(日)
吉野石膏コレクション 日本近代絵画名作展	10月24日(金)～11月9日(日)
天童アートロード展	11月16日(日)～11月30日(日)
第16回 市民作品展	12月4日(木)～12月23日(火)
吉野石膏コレクション 日本近代絵画名作展	平成27年 1月4日(日)～2月8日(日)
体験美術館 ブロック・ビーズ・箱づくり	2月12日(木)～2月22日(日)
平成26年度新収蔵品展	2月26日(木)～3月31日(火)
体験美術館 ビーズ・箱づくり	3月18日(水)～3月29日(日)

お得な年間観覧券

- 特典 1年間何回でも自由に観覧できます。同伴者1人も無料で入館できます。
- 価格 2000円

市立旧東村山郡役所資料館

(☎653-0631)

- 開館時間 4月～10月=午前9:30～午後6:00
(入館は午後5:30まで)
11月～3月=午前9:00～午後5:00
(入館は午後4:30まで)
- 入館料 一般=200円、高校生=100円、小・中学生=無料
- 休館日 毎週月曜日(祝日の場合は翌日)、年末年始

本年度の展覧会(予定)

企画展名	とき
最上三十三観音と天童市指定文化財展	4月22日(火)～6月22日(日)
天童の城と館展	7月8日(火)～9月15日(月)
天童が生んだ人物展	9月30日(火)～12月14日(日)
第19回書初め・絵画・総合的な学習展	平成27年 1月6日(火)～1月25日(日)
第20回天童の雛飾り展	2月13日(金)～3月29日(日)

ミニ展

天童と芭蕉まゆはきの道展	4月29日(火)～7月13日(日)
古い教科書と民具展	7月29日(火)～10月26日(日)
ふるさとを知る民芸品展	11月5日(水)～平成27年 1月12日(月)
羽州街道展	1月27日(火)～4月5日(日)

常設展も開催しています

- 内容 天童織田藩関係資料展示、吉田大八関係資料展示、郡制時代の天童の文化資料の展示

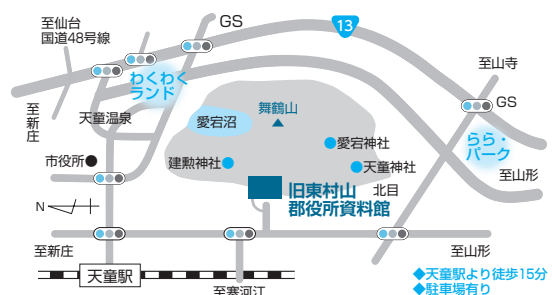

いきいき人生のために 各種教室へどうぞ

自宅から送迎します。お気軽にご参加ください。

■元気ウキ浮き水中教室

- 対象 市内にお住まいの要介護認定を受けていない65歳以上の方
- とき 5月6日(火)～6月24日(火)の毎週火曜日(全8回) 午前10:00～正午
- ところ スポーツクラブ天童スイミングスクール
- 内容 水中歩行など
- 定員 15人(応募多数の場合抽選)
- 参加料 3200円(保険料、飲料水代含む)
- 持物 水着、水泳帽子、タオル、バスタオル、参加料
- 申込期限 4月18日(金)
- 申込み・問合せ 申込書に記入の上、市社会福祉課(☎654-1111内線755)、またはスポーツクラブ天童スイミングスクール(☎654-4933)

■健康てんどう元気塾

- 対象 市内にお住まいの要介護認定を受けていない65歳以上の方
- とき 5月8日(木)～29日(木)の毎週木曜日(全4回) 午後1:30～4:15
- ところ ラ・フォーレ天童のぞみ
- 内容 ストレッチ体操、バランス運動、入浴など
- 定員 15人(応募多数の場合抽選)
- 参加料 1600円(保険料、飲料水代含む)
- 持物 運動できる服装、運動靴、タオル、参加料
- 申込期限 4月18日(金)
- 申込み・問合せ 申込書に記入の上、市社会福祉課(☎654-1111内線755)、またはラ・フォーレ天童のぞみ(☎656-8322)



体の不自由な方に利用券を交付します

■福祉タクシー券

- 対象 ○小型タクシー＝身体障害者手帳1～3級、療育手帳A、または精神障害者保健福祉手帳1級に該当する方
○リフト付きタクシー＝身体障害者手帳の下肢・体幹・移動機能障害1～2級に該当する方
- 交付内容 ○小型タクシー＝1人につき1枚600円の利用券24枚(1年分)
○リフト付きタクシー＝1人につき1枚3000円の利用券24枚(1年分)

■福祉給油券

- 対象 身体障害者手帳1～3級、療育手帳A、または精神障害者保健福祉手帳1級を所持し、自動車税・軽自動車税の減免を受けている方
※手帳の所持者が18歳未満、または療育手帳Aの方は、減免を受けている車両の所有者が同居家族の場合も認められます。
- 交付内容 1人につき1枚500円の利用券18枚(1年分)
- 持物 印鑑、身体障害者手帳など
※福祉給油券希望者は、自動車税・軽自動車税の減免決定通知書、運転免許証、車検証も必要です。
※福祉タクシー券と福祉給油券は重複して受けられません。
- 申込み・問合せ 市健康課(☎652-0884)

高齢者に利用券を交付します

■高齢者移動サービス利用券・高齢者移動サービス給油券

- 対象 ○利用券＝市内にお住いの在宅介護を受けている方で、リフトやストレッチャー付きの大型車両でなければ移動できず、介護保険要介護1～5の認定を受けている方
○給油券＝前述の方の同居または別居家族で、前述の車両を所有している方(利用券と併用できません)
※福祉タクシー券、福祉給油券を受けた方は対象になりません。
- 交付内容 ○利用券＝1人につき1枚3000円の利用券24枚(1年分。田麦野地域は28枚)
○給油券＝1人につき1枚500円の給油券18枚(1年分)
- 持物 印鑑、介護保険証、身体障害者手帳(お持ちの方)、車検証(給油券のみ)
※給油券希望者は実車確認します。

■訪問理容・美容サービス利用券

- 対象 市内にお住まいで、65歳以上の一人暮らしの高齢者、身体障がい者で外出が困難な方、家族が同居しているときは介護保険要介護1～5の認定を受けた方
- 交付内容 1人につき1枚1000円の利用券4枚(1年分。協力店が利用者宅に訪問するための費用。散髪代は自己負担)
- 持物 印鑑

■鍼灸(しんきゅう)マッサージ券

- 対象 市内にお住まいの70歳以上の方
- 交付内容 1人につき1枚1000円の助成券5枚(1年分)
- 持物 印鑑
- 申込み・問合せ 市社会福祉課(☎654-1111内線757)

内 容	軽体操、健康相談など
持 物	内履き、飲み物、健康手帳

こころの健康相談

予約制です。電話でお申し込みください。

と き	4月24日(木) 午後2:00～3:30
と ころ	市健康センター
内 容	精神科医師によるこころの健康相談
申込み・問合せ	4月18日(金)まで、市健康課 (☎652-0884)

山形県要約筆記者養成講座 受講生募集

- 対象 中学卒業程度の国語力を有し、要約筆記通訳に関心があり、通訳者として活動する意思のある方
- とき 5月11日(日)～11月30日(日)の日曜日(全14回)
午前10:00～午後5:00
- ところ 県社会福祉研修センター(山形市)
- 内容 要約筆記の講習、実習
- 定員 20人
- 受講料 無料(資料代別)
- 申込み・問合せ 4月24日(木)まで、山形県聴覚障害者協会 (☎666-7616)

先天性風しん症候群予防のための 抗体価検査と予防接種費用を助成します

- 対象 抗体価検査および接種日に天童市に住民票のある方で、次の①～③に該当する方
 - ①昭和39年4月2日から平成8年4月1日生まれの妊娠を希望している女性
 - ②昭和39年4月2日から平成8年4月1日生まれの妊娠を希望している女性(抗体価がHI換算で16を超える方、風しんにかかったことがある方、風しんの予防接種を2回実施した方は除く)の夫とその同居家族
 - ③妊婦(抗体価がHI換算で16以下の方)の夫およびその同居家族
 ※妊娠中の方、風しんにかかったことがある方、風しんの予防接種(MRワクチンを含む)を2回以上受けた方、風しん抗体価検査を受けた方を除きます。
- 助成期間 4月1日(火)～平成27年3月31日(火)
※対象となる方で風しん抗体価検査を希望する方は、市健康課へお越しください。
- 自己負担額 風しんワクチン2000円、麻しん風しんワクチン3000円
※風しん抗体価検査は全額助成されます。
※予防接種の助成は、風しん抗体価検査を実施し、抗体価が十分でない」と判定された方のみとなります。
※助成は1人1回限りです。
- 持物 健康保険証、運転免許証などの本人確認できるもの、②・③の方は母子手帳も必要です。
- 申込み・問合せ 市健康課 (☎652-0884)

重度心身障がい者・児に 紙おむつを支給しています

- 対象 市内に住所のある満65歳未満の身体障害者手帳1級・2級または療育手帳Aを持っている重度心身障がい者・児で、常時失禁状態のため排せつの介助を必要とし、常時紙おむつを使用する方
- 持物 印鑑、身体障害者手帳または療育手帳
- 申込み・問合せ 市健康課 (☎652-0884)

認知症は80歳以上の約3分の1の方が発症する病気ですが、根本から治療するお薬はまだ開発されていませんので、認知症の発症を予防することが重要です。最近の海外の研究において、①糖尿病、②中年期の高血圧、③中年期の肥満、④うつ病、⑤運動不足、⑥喫煙、⑦低い教育水準の7つの要因に気を付けることで、認知症の中で一番頻度の高いアルツハイマー病になるリスクを大幅に減らすことができると発表されました。⑦は、多くの人が高等教育を受けている日本では大きな要因ではありませんが、認知症の予防対策をまとめると、「中年期から高血圧・肥満・糖尿病・うつ病にならないように適切な食事や運動、治療を行い、喫煙せず、楽しく暮らす」といった、心臓病や脳卒中などのいわゆる生活習慣病やうつ病の予防対策とほとんど同じです。既にそれらの病気で治療中の方もかかりつけ医の先生の指導の下、適切な治療を続けることが大切です。



医療法人斗南会
秋野病院
深澤 隆 先生

●認知症の予防についての話

ひとくち
健康講座

176



みんなの健康

Health
April

●検診などについての問合せ
乳幼児…子育て支援課
(☎652-0882)
成人…市健康課
(☎652-0884)

持 物	母子手帳
-----	------

4カ月児健康診査

対 象	と き
平成25年12月1日～12月12日に生まれた乳児	4月15日(火) 受付＝午後1:00～1:30
平成25年12月13日～12月31日に生まれた乳児	4月24日(木) 受付＝午後1:00～1:30
と ころ	市健康センター
内 容	身体計測、診察など
持 物	母子手帳、健診票、バスタオル、アンケート

9カ月児健康相談

対 象	と き
平成25年7月1日～7月15日に生まれた乳児	4月28日(月) 受付＝午前10:00～10:30
平成25年7月16日～7月31日に生まれた乳児	4月28日(月) 受付＝午後1:00～1:30
と ころ	市健康センター
内 容	身体計測、離乳食後期の進め方、むし歯予防(歯ブラシの使い方)、絵本の読み聞かせなど

持 物	母子手帳、9カ月児相談票
-----	--------------

1歳6カ月児健康診査

対 象	と き
平成24年9月15日～9月26日に生まれた幼児	4月23日(水) 受付＝午後1:00～1:30
と ころ	市健康センター
内 容	身体計測、歯科検診、診察、フッ素塗布など
持 物	母子手帳、健診票

フッ素塗布補助券を交付します。2歳の誕生日までに受けてください。

3歳児健康診査

対 象	と き
平成22年9月19日～9月27日に生まれた幼児	4月18日(金) 受付＝午後1:00～1:30
と ころ	市健康センター
内 容	身体計測、歯科検診、検尿、診察など
持 物	母子手帳、健康診査票、検査尿

対象者には、健康診査票、検査尿の容器を事前に郵送します。眼科検診の受診券を交付します。1カ月以内に受診してください。

こどもの栄養相談

栄養士がお子さんの食事について相談に応じます。

と き	4月21日(月) 午前9:30～11:30
と ころ	市健康センター

健康づくり相談会

と き	4月21日(月) 午後1:30～2:30
と ころ	市健康センター

今月の予防接種(個別接種)

ヒブ	満2カ月児(平成26年2月生まれ)以上
小児用肺炎球菌	満2カ月児(平成26年2月生まれ)以上
BCG	満5カ月児(平成25年11月生まれ)以上1歳に至るまで
4種混合	満3カ月児(平成26年1月生まれ)以上
麻しん・風しん	満1歳児(平成25年4月生まれ)以上2歳に至るまで
日本脳炎	満3歳児(平成23年4月生まれ)以上

※市外(県内)の医療機関で接種を希望する場合は事前にお問い合わせください。

乳幼児健康相談

発育などの相談に応じます。

と き	4月7日(月)・21日(月) 午前9:30～11:30
と ころ	市健康センター

4月の休日救急当番医

診察時間＝午前9:00～午後5:00
一般の外來診療を受ける方はご注意ください

	医療機関名	
4/6(日)	南町耳鼻咽喉科 南町3-14-19 (☎687-0870)	大野胃腸科内科医院 久野本1056-3 (☎656-8522)
4/13(日)	天童市民病院 駅西5-2-1 (☎654-2511)	
4/20(日)	水戸外科医院 北久野本1-6-38 (☎653-5321)	ひがしたに小児科 南町3-1-24 (☎651-1555)
4/27(日)	塩野医院 乱川3-2-10 (☎651-2211)	
4/29(火)	吉岡病院 東本町3-5-21 (☎654-1188)	宮脇医院 東本町3-4-13 (☎653-5005)

※救急告示病院は24時間受付しています。

天童市民病院(☎654-2511)、天童温泉篠田病院(☎653-5711)、吉岡病院(☎654-1188)

※休日救急当番医は、NHKデータ放送のくらし安全情報にも掲載しています。



健脚を競ったロードレース大会

3月16日、第55回天童市長杯ロードレース大会が市スポーツセンター周辺コースで開催されました。この大会には、中長距離のジュニア選手の発掘と育成を目的に開催されており、小学生から一般まで285人が参加。小学生男女が2名、中学生男女が3名、高校一般の女子が5名、高校一般男子が10名に健脚を競いました。高校一般の男子の部は、県縦断駅伝競走大会の天童・東村山チームの選考会も兼ねており、熱い戦いが繰り広げられました。

山形県縦断駅伝競走大会 天童・東村山チームにご声援をお願いします

4月27日(日)から29日(火)にかけて、県内を駆け巡る山形県縦断駅伝競走大会が行われます。

大会は遊佐町をスタートし、米沢市を經由して山形市の山形メディアタワーのゴールまでの28区間297.4kmで争われます。天童・東村山チームは、昨年の県縦断駅伝では総合第5位という結果でしたが、6月に行われた男鹿駅伝(秋田県)、9月のしらかわ駅伝(福島県)では準優勝を果たし、ことしの縦断駅伝でも上位入賞を狙っています。

天童市役所前の天童中継所を各ランナーが通過するのは28日(月)の午前11時12分ごろです。たくさんのご声援をお待ちしています。



●問合せ 市文化スポーツ課(☎654-1111内線263)

4月のスポーツ情報

市スポーツセンター ☎654-6100
<http://www2.ocn.ne.jp/~ten-sporc/>

4月の主な予定

- 12日(土) ・U-12プレシーズンマッチサッカー大会
- 19日(土) 天童市少林寺拳法体験・護身術教室
- 20日(日) ・県空手道選手権大会
・市総体(弓道)
- 23日(水) 観桜ゲートボール大会
- 26日(土)・27日(日) 県高校野球大会春季村山地区一次予選
- 27日(日) 市総体(バスケットボール一般)
- 29日(火) 天童市サッカー協会スポーツ少年団交流大会

4月の休館日

21日(月)

ご利用くださいトリムコース

体育館2階にある1周200mの周回コースです。

RAKUTEN EAGLES 東北楽天ゴールデンイーグルス
 イースタンリーグ公式戦
 市スポーツセンター野球場

- 15日(火) 対読売ジャイアンツ(午後1:00~)
- 16日(水) 対読売ジャイアンツ(午後1:00~)

県総合運動公園 ☎655-5900
<http://yamagata-sportspark.or.jp/>

4月の主な予定

- 6日(日) 天童市陸協長距離記録会
- 12日(土) 東北高校サッカープリンスリーグ
- 13日(日) 県社会人サッカーリーグ
- 19日(土) ・東アジアホープス卓球大会山形県予選
・東村山地区中学校駅伝競走大会
- 19日(土)・20日(日) 南東北大学野球リーグ
- 20日(日) ニッタクラージュボール大会
- 26日(土)・27日(日) ・ヤマザワ杯リトルリーグ野球山形大会
・県サッカートレセンチャレンジリーグ
- 29日(火) ・山形地区中学校春季ソフトテニス選手権大会(男子)

4月の休館日

7日(月)

montedio YAMAGATA モンテディオ山形ホームゲーム
 NDソフトスタジアム山形

- 5日(土) 対愛媛FC(午後4:00~)
- 20日(日) 対ロアッソ熊本(午後5:00~)
- 29日(火) 対ファジアーノ岡山(午後4:00~)

市立図書館

☎654-2440
 開館時間 午前9:00～午後7:00
<http://www.tendo-lib-unet.ocn.ne.jp>
 蔵書検索ができます

サークル活動

5日(土)午前11:00～ くまさんのおはなしかんづめ
 12日(土)午後2:00～ とんと昔語り
 17日(木)午前11:00～ えほんのへや
 23日(水)午前11:00～ おはなしの会
 26日(土)午後2:00～ つくってあそぼう

映画上映会

19日(土)午後2:00～ ドラえもん

4月の休館日

15日(火)

お知らせ まいづる号の巡回日程は、図書館ホームページが各市立公民館だよりをご覧ください。

お願い 本の貸出期間は、2週間になります。住所や電話番号の変更があった場合は、図書館カウンターで手続きをお願いします。

市西沼田遺跡公園

☎654-7360
 開館時間 午前9:30～午後6:00(入館は午後5:30まで)
<http://www.nishinumata.or.jp>

4月の催し物

4月～10月まで、「火おこし体験」を行います(雨天時、風の強い日を除く)。

- 対象 小学生以上
- 受付時間 午前9:30～午後4:30
- 参加費 100円

4月の休館日

7日(月)、14日(月)、21日(月)、28日(月)

市美術館

☎654-6300
 開館時間 午前9:30～午後6:00(入館は午後5:30まで)
<http://www3.ic-net.or.jp/~ten-bi/>

4月の展示内容

～13日(日) 新収蔵品展
 17日(木)～ 画家岸田劉生の軌跡展

4月の休館日

7日(月)、14日(月)～16日(水)、21日(月)、28日(月)

市立旧東村山郡役所資料館

☎653-0631
 開館時間 午前9:30～午後6:00(入館は午後5:30まで)

4月の展示内容

22日(火)～ 最上三十三観音と天童市指定文化財展
 29日(火)～ 天童と芭蕉まゆはきの道展(ミニ企画)

4月の休館日

7日(月)、14日(月)、21日(月)、28日(月)

市民プラザ

☎654-6200
 市民ギャラリー・イベントホール
http://www.sc-tendo.co.jp/pg_plaza/index_plaza.html

市民ギャラリー

16日(水)～20日(日) 第81回宝樹社日本画展

イベントホール

13日(日) 天童桜まつり将棋の女王コンテスト
 20日(日) 天童桜まつり子ども将棋大会

多目的ホール

12日(土) 足峰まさのぶ壮行会リサイタル
 ※市民プラザでは、各種講座を開催しています。詳しくは市民プラザのホームページをご覧ください。

4月の休館日

21日(月)

子育て情報



市わらべ館

☎658-8120
 開館時間 午前9:00～午後6:00
<http://www.h3.dion.ne.jp/~warabeka/>

4月の催し物

8日(火)午前10:30～11:30
 子育てサロン
 16日(水)午前10:30～11:30
 折り紙教室
 30日(水)午前10:30～
 おはなし広場

4月の休館日

21日(月)

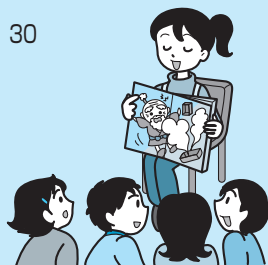

子育て Q&A

Q 赤ちゃんの眠りが大切と聞きますが、どのような影響がありますか？

A 成長にとって大切なホルモンは、睡眠中にたくさん出ていることが分かっています。脳のためにも睡眠は大切な役割を果たしているため、赤ちゃんがよく眠れるような環境づくりをしてあげたいものです。とはいえ、眠っているときに足音を立てないなどの気使いは必要はありません。

●問合せ 市子育て支援課 (☎652-0882)



第59回 天童桜まつり人間将棋

会場／舞鶴山山頂
雨天時会場／市民文化会館
4/26(土) 午前11:00～
4/27(日) 午前10:20～

4月26日(土)

午前11:00 将棋供養祭
午前11:05 開会式
将棋の女王審査発表／引継式
午前11:35 対局前イベント
・あけぼの幼稚園 ・羽陽学園短期大学
・結城美津子フラスタジオ
・天童高校ダンス部 ・天童高校なぎなた部
・天童南部小 ・天童北部小
午後1:00 人間将棋(入陣・演武・対局)
【対局者】甲斐智美女流二冠
VS鈴木環那女流二段
【解説】深浦康市九段
午後2:30 勝鬨・退陣
午後3:00 指導対局



4月27日(日)

午前10:20 オープニング
天童花駒おどり、神輿渡御
午前10:55 対局前イベント
・片羽おどり隊 ・キッズチアダンス
・スマイルチェリーズ ・Studio Beat Surf
・天童高校空手部 ・四方山会
・東北芸術工科大学“郷” ・天童妙見太鼓
午後1:00 人間将棋(入陣・演武・対局)
【対局者】深浦康市九段VS金井恒太五段
【解説】鈴木大介八段
【聞き手】甲斐智美女流二冠・鈴木環那女流二段
午後2:30 勝鬨・退陣
午後3:00 百面指し

天童温泉しだれ桜まつりも同時開催します

- とき 4月26日(土)・27日(日) 午後6:00～
- ライトアップ期間 4月26日(土)～5月6日(火)
- ところ 市役所南側周辺倉津川

桜まつりフォトコンテスト

舞鶴山、人間将棋、倉津川しだれ桜などを撮影してご応募ください。
●応募先・問合せ 天童商工会議所 (☎654-3511)



人間将棋 シャトルバス 発着所・駐車場案内図

天童桜まつりイベント・関連イベントのご案内

イベント名	会場	開催日	開催時間
宝樹社日本画展	パルテ	16日(水)～20日(日)	午前10:00～午後6:00
天童桜まつり子ども将棋大会	パルテ	20日(日)	午前10:00～
天童花駒おどりフェスティバル	市民文化会館	20日(日)	午後1:00～
マイナビ女子オープン第3局	滝の湯	25日(金)	午前10:00～
生花展	市民文化会館	26日(土)・27日(日)	午前9:00～午後5:00
茶会	市民文化会館	27日(日)	午前10:00～午後4:00
子供らくがき大会	舞鶴山山頂	27日(日)	午前10:00～正午
川原子こいのぼり祭り	川原子こいのぼり広場	27日(日)～5月6日(火)	午前10:00～
トリオ・アラモーレ春宵コンサート	市民文化会館	28日(月)	午後6:30～
原崎沼へらぶな祭り大会	原崎沼	29日(火)	午前6:00～
フリーマーケット	わくわくランド	29日(火)	午前10:00～午後3:00
方円流茶会	愛宕沼周辺	5月3日(土)	午前10:00～午後3:00

山頂広場の催し物

- 特産品・特産物コーナー
- ＊記念切手、記念スタンプコーナー
- ＊天童ひまわり園バザー
- ＊天童ワイン試飲販売
- ＊将棋駒・飾り駒の実演販売
- ＊環境を考える～天童エコ展
- お楽しみコーナー
- ＊抹茶無料サービス(先着200人)
- ＊将棋に親しむコーナー
- 4月27日(日)限定イベント
- ＊桜もち実演販売・銘菓試食会
- ＊そば無料サービス(先着1500食)、そば早食い競争

●問合せ 天童桜まつり実行委員会事務局(天童市観光物産協会内 ☎653-1680)

市からのお知らせ information

テレビ広報 やまがた東西南北(YBCテレビ 毎週火曜日午後3:50)、NHKデータ放送
ラジオ広報 村山地域耳より情報(ラジオモンスターFM76.2 午前7:30・午後6:30)
メール配信 市メール配信サービス(不定期)、ふるさとだよりfメール(毎週木曜日)
登録は天童市ホームページから
ホームページ <http://www.city.tendo.yamagata.jp/>



人口 62,404人(62,370人) 男 30,331人 女 32,073人
世帯数 20,594世帯(20,336世帯) 3月1日現在 ()内は昨年同期

市報てんどうに掲載している写真をご希望の方は、市市長公室広報係までどうぞ。

まちのイベント情報局

event information