

てんどう



高原に秋の香り

9月12日、でわかおりの花が咲き誇る中、天童高原そば花まつりが開催されました。会場では、そば打ち体験やそばの食べ比べなどが行われ、参加者はそばの美しさとおいしさを満喫していました。

- 2 | **特集** あなたの想いまちづくりに活かします
- 12 | **くらしの情報** 芳賀地区調整池
- 13 | **くらしの情報** 第52回天童市民芸術祭
- 13 | **くらしの情報** インフルエンザ予防接種に助成

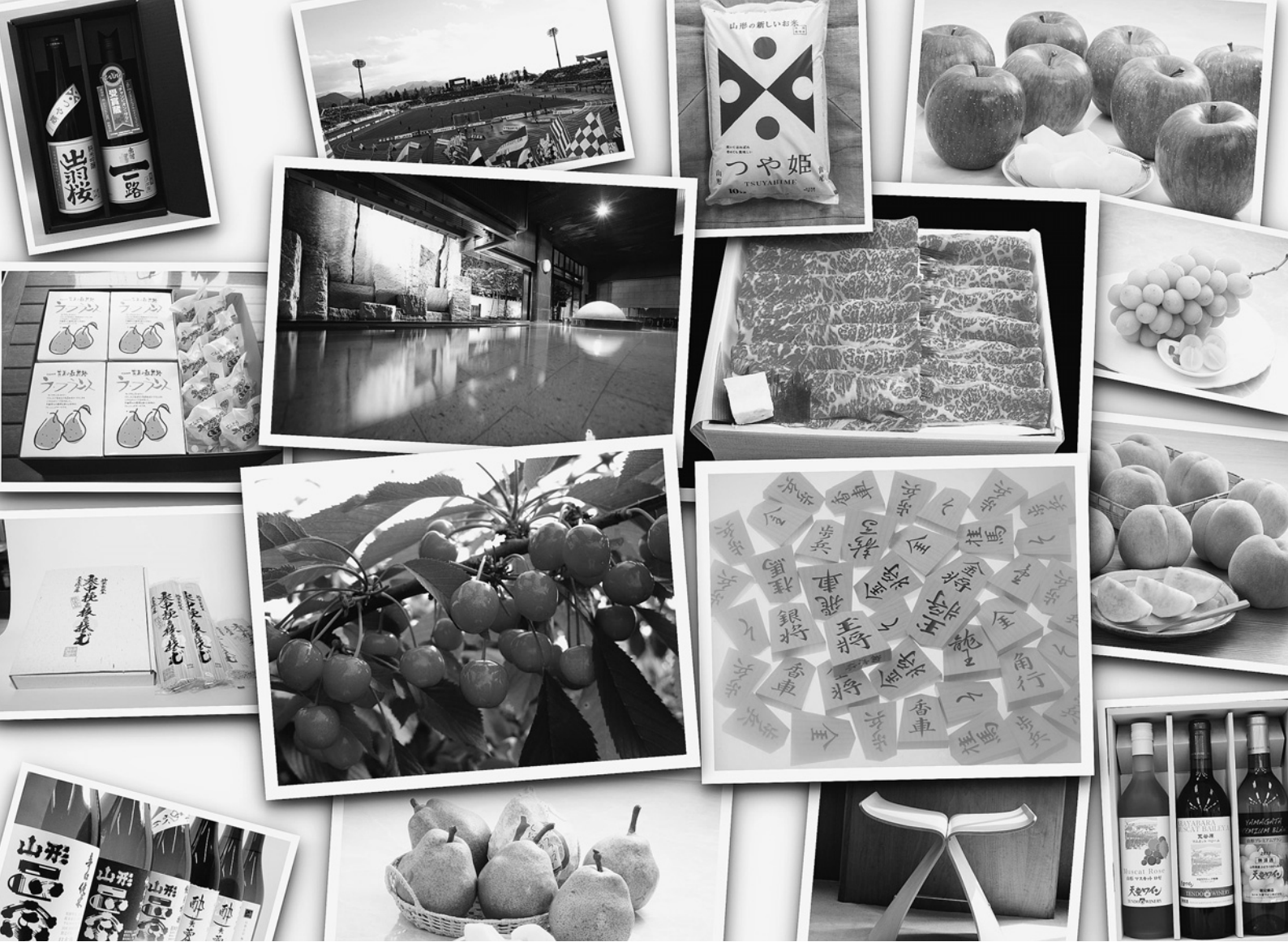

あなたの想い

まちづくりに

活かします

平成26年度の天童市ふるさと納税による寄附金額が、飛躍的に増加しました。昨年度中の寄附金額は約7億8000万円と全国第5位を記録。ことは、昨年以上の寄附申込をいただいております。8月17日に10億円を突破し、8月末現在、全国第1位になっています。今回は、好評の天童市ふるさと納税についてお知らせします。

制度の仕組み

ふるさと納税は、自分のふるさとや、応援したい自治体に寄附を行うことで、将来のまちづくりに貢献できる制度として平成20年に創設されました。2000円の寄附金額を超える分について、住民

税などから軽減される仕組みになっています。平成27年分から控除限度額が引き上げられ(図1)、5団体以内への寄附について確定申告が省略できるワンストップ特例制度(図2)が創設されるなど、メディアで頻繁に特集され、全国的なブームで自治体間競争が激化しています。

図2 ふるさと納税ワンストップ特例制度

平成27年4月1日以降のふるさと納税から、給与所得者などが、ふるさと納税先の団体に特例の申請をすると、確定申告を行わなくても寄附金控除が受けられる特例制度が始まりました。ただし、ふるさと納税先の団体が5団体以内で、確定申告を行わない場合に限りです。

ワンストップ特例が適用される場合

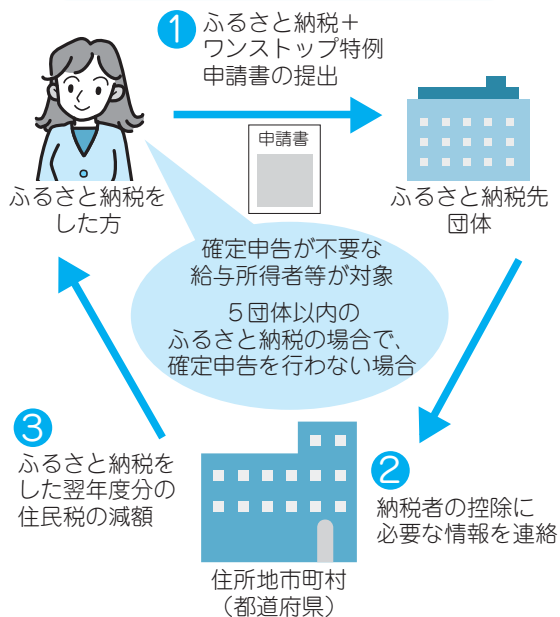

将棋駒ストラップ

市内4カ所の事業所で作られる根付け駒。8種類の駒から選ぶことができ、裏面に好きな文字や名前を彫って寄附者にプレゼント

図1 ふるさと納税枠(控除上限額)の拡大

平成27年1月1日以降のふるさと納税から、2000円を除く全額について、控除限度額が、住民税額の約2割に拡充されました。

年収	全額控除されるふるさと納税枠の目安 ※2000円を除く。	
	拡充前	拡充後
300万円	1万2千円	2万3千円
500万円	3万円	5万9千円
700万円	5万5千円	10万8千円

給与所得者、夫婦(注1)の場合。

(注1) ふるさと納税をした方の配偶者に収入がなく、控除対象扶養親族がいないケース。

平成26年度から 特産品の贈呈を開始

市では、平成25年度まで、関東・在仙天童会など天童にゆかりのある方を中心にパンフレットを送付し、制度の紹介と寄附の案内を行ってきました。

昨年度、市の認知度の向上と地場産業の振興に重点を置き、市が全国に誇る特産品を寄附者に贈呈することにしました。市内の事業所に呼び掛け、将棋駒やフルーツなど、12事業所43品目の特産品を用意してスタート。市ホームページのほか、自治体のふるさと納税を紹介するポータルサイト「ふるさとチョイス」に参加し、寄附の案内を開始しました。

伝統工芸品に肌で触れる 将棋駒ストラップ

天童市ふるさと納税の特徴の一つに、将棋駒ストラップのプレゼントがあります。これは、特産品の贈呈とは別に、将棋駒の生産量日本一をアピールするため、寄附者の希望により、本黄楊の根付け駒に名前や好きな言葉を彫ってお贈りしているものです。オリジナル性があり、全国の寄附者から好評をいただいています。人気のストラップは、半年待ちの状況で

す。

昨年8月22日 突然の降ひょう

ふるさとチョイスへの参加などにより、寄附が増加する中、昨年8月22日、市内北部を中心に降ひょう被害が発生しました。特産品のリンゴやラ・フランスなどが大きな被害を受け、農業被害総額約10億円は、過去2番目に大きいものでした。

ひょう害を受けた果物は通常出荷できず、ジュースなどの加工品に回されてしまいます。市では、被害農家の支援のため、ふるさと納税の特産品に提供できないかを検討。ふるさとチョイスの支援の下、好ひょう(降ひょう)EKB(降ひょう)できたくほみをえくぼに見立てる)リンゴとラ・フランスとして、昨年9月から寄附の受け付けを開始することにしました。

農家支援に大きな反響

好ひょうEKBリンゴとラ・フランスの受け付けを開始してすぐに大きな反響がありました。昨年4月から8月まで、寄附件数が月に約2000件で推移していたものが、9月だけで約4000件に



天童温泉

お湯は無色透明。泉質は含芒硝石膏泉で、動脈硬化症、慢性皮膚病、消火器疾患、神経痛、切り傷などに効果がある。お湯につかった後のひとときが旅の疲れを癒す

図4 寄附者都道府県状況

平成27年8月31日現在

	都道府県名	寄附件数	寄附金額
1位	東京都	1万4756	2億4006万円
2位	神奈川県	7481	1億1781万円
3位	愛知県	5396	8545万円
4位	大阪府	5086	8020万円
5位	千葉県	4071	6609万円
6位	埼玉県	4259	6550万円
7位	兵庫県	3458	5118万円
8位	静岡県	1500	2527万円
9位	福岡県	1513	2323万円
10位	宮城県	1037	2226万円



サクランボ

初夏の天童市を代表するフルーツ。宝石のように輝く赤いルビーは、爽やかな甘酸っぱさが口に広がり贈答品としても人気が高い

昨年度、特産品の返礼や事務費などを除いた金額は、約4億6000万円に上っており、市の施策に有効に活用させていただきました。

寄附金の使途

この結果、平成20年度から平成25年度までの過去6年間、年に数十件、50万円から200万円台で推移していた寄附件数・金額が、昨年度は約5万8000件（全国第2位）、約7億8000万円（全国第5位）に増加しました。

図3 寄附の使途

将棋のまちの振興

- 将棋関連イベント
四季のイベントの開催など 2283万円
- 将棋の里の振興
後継者育成、少年少女将棋大会の開催など 600万円



水と緑の景観の保全

- 降ひょう被害果樹農家の支援
薬剤や資材の購入に対する支援など 500万円
- 天童高原の保全と整備 2100万円
- 舞鶴山の保全と整備 2598万円



天の童の育成

- 子どもの医療費の無料化 4873万円



スポーツと文化の振興

- モンテディオ山形の支援 803万円



地域振興と交流の拡大

- 市民訪問団の派遣 200万円
- 地域づくり・公民館事業の実施 765万円



市長におまかせ

- 6つの未来創造重点プロジェクト事業

- 安心の市民生活充実プロジェクト
- 子育て応援・定住促進プロジェクト
- にぎわいある産業・交流活性化プロジェクト
- 心身の健康増進プロジェクト
- 大切にしたい資源・環境保全プロジェクト
- 行政経営改革プロジェクト

3億1924万円

ニーズの高いクレジット決済

寄附の支払方法についても、昨年9月からクレジット決済を導入し、寄附者の利便性の向上を図りました。クレジット決済が、昨年度の寄附の支払方法の約7割を占めていることから、寄附者のニーズが高かったことが分かります。

寄附者からは「被害に遭った農家の支援につながれば」「食用にできるのに出荷できないと分かり寄附を申し込みたい」「傷ありでも農家の方が一生懸命育てたもの。こういった企画はぜひ応援したい」といった意見が数多く寄せられました。



山形県将棋駒協同組合理事長
武内 昭博さん
(三日町一丁目)

天童らしいプレゼントに

ここ数年、観光客の減少をはじめ、業界全体の低迷が続いていました。昨年、ふるさと納税の寄附者に将棋駒のストラップを贈呈することになり、将棋駒の生産量日本一というネームバリューと名入りの根付け駒というオリジナル性がリンクした素晴らしい企画になったと思います。ことし8月までの寄附金額が全国一になるなど、将棋駒のみならず、地場産業と行政のチームワークがもたらした結果ではないかと感じています。後継者育成などの課題はありますが、ストラップを心待ちにしてくれる全国のみなさんのため、これからも頑張っていきたいですね。

平成28年度ふるさと納税に係る特産品を募集

市の認知度の向上と新たな天童ファンの獲得および地場産業の振興を図るため、市外在住でふるさと納税の寄附者に贈呈する特産品の募集を行います。

- 出品することのできる特産品 将棋駒、農産物、農産物加工品、地酒およびワイン、温泉利用券、木工製品、菓子など
- 特産品の要件 次のうち2つ以上の要件を満たしているもの
 - 本市内で生産された原材料を使用しているもの
 - 本市内で製造されたものであるもの
 - 本市内で販売されているものであるもの
- 事業所の要件 ○本市に本社を有し、特産品の製造を行う企業又は市内の生産者などにより構成した組合であること
- 市税に滞納がないこと
- 通信販売の実績があること
- 募集期限 11月30日(月)
- 申込み 必要書類をお渡ししますので、データを保存できるUSBなどをお持ちになり、市長公室までお越しください



この結果、ことし8月までの寄附件数は約6万5000件、寄附金額は約10億4500万円、いずれも全国第1位になっています。寄附者の都道府県別の状況は、最も多いのが東京都で全体の23%。次いで、神奈川県、愛知県、大阪府、千葉県と三大都市圏がベスト5を占めています(図4)。

特産品を増やし 寄附総額は全国一に

天童市に寄せられた寄附金は、寄附者の意向が反映できるような、六つの用途メニューから選んでもらっています。寄附金は、目的に沿って、市が推進する事業の財源の一部として活用しています。昨年度の寄附金の使途については図3のようになりました。市ホームページでも公開していますので、ご覧ください。

市の宝・財産を 次世代に引き継ぐ

将棋駒、フルーツ、温泉、美しい自然環境などを次の世代に引き継いでいくため、お預かりした寄附金は、これからのまちづくりの有効に活用していきます。

市では、全国のみなさんに天童と天童の特産品を知ってもらい、天童に足を運んでもらえるよう、寄附者のきめ細かなニーズに応えていきますので、市民のみなさんのご理解とご協力をお願いします。

問合せ 市長公室

(☎654局11111内線322)



天童産米と天童牛
全国有数の米どころのお米と上質な脂と肉質を誇る天童牛。盆地特有の気候は寒暖の差が大きくおいしさと栄養をもたらす



みんなに届け私の思い

9月1日、市民文化会館で、第54回天童地区少年の主張大会が開催されました。市内の各中学校から2人ずつ選ばれた弁士が、自分の夢や日ごろ強く思っていることなどについて発表を行いました。最優秀賞には、「みんなちがってみんないい」をテーマに、真のバリアフリーの必要性を主張した土門一葉さん（三中1年）が、優秀賞には、「友達」をテーマに、自身の転校の体験をもとに友情について語った甲州あやめさん（一中1年）が選ばれました。



©2015 MONTEDIO YAMAGATA



<http://www.city.tendo.yamagata.jp/>



あなたの地域の楽しい話題を、市長公室広報係にお知らせください。
ホットライン ☎654-1111内線325



思いやりをもち優しい声掛けを

市では、認知症の知識と理解を深めてもらおうと、市内全ての中学2年生を対象に、認知症サポーター養成講座を開催しました。9月10日、ことし最後の実施となる二中で講座が開かれ、地域包括ケア推進員の小池千恵子さんが、講義や寸劇で認知症の原因や症状、接し方などを分かりやすく説明していました。

いっぱい食べて大きくなろう

9月2日、天童北部小で、モンテディオ山形の山岸選手と林選手を招いたふれあい給食が開催されました。12日の広島戦にちなんで、献立に山形と広島食材を使用。両選手が訪れた5年3組ではみんなで机をつなげて「給食をいっぱい食べよう」などと会話を弾ませていました。昼休みに行われた交流会では、選手への質問や勝利を願った熱いエールが送られ、林選手は「みんなの熱い力をチームの勝利につなげていきたい」と、J1残留への思いを語りました。



©2015 MONTEDIO YAMAGATA



©2015 MONTEDIO YAMAGATA

ディーオと将棋で勝負

9月12日と13日、モンテディオ山形のホームゲームに合わせ、将棋×サッカーコラボイベントが開催されました。13日に市民プラザで行われたディーオカップ将棋大会には、約50人の小・中学生が参加。プロ棋士の行方尚史八段、野月浩貴七段、西尾明六段、サッカーライターのいしかわごうさん、ディーオが来場し、参加者と交流を図りました。ディーオと勝負した東根市の庄司伊吹さんは「一緒に将棋ができてうれしい」と笑顔で話していました。



子どもを守るために

9月16日、市健康センターで、子ども救急医療講習会が開催されました。母親や子どもを見守る地域の方約20人が参加。症状ごとの対応などについて、東谷暎子さん（ひがしたに小児科院長）の講演の後、乳幼児の心肺蘇生法やAED（自動体外式除細動器）の使用方法を、消防署員の指導を受けながら実践練習していました。

生涯現役で健やかに

9月13日、市立高原の里交流施設ぼんぼこで、田麦野地区敬老会が開催されました。地区内の77歳以上の35人が出席し、米寿を迎えた方に賀詞を贈呈。アトラクションでは、かかしの会の民謡の演奏、やまぶき会の踊りが披露されました。7月末現在、市内の77歳以上の方は7623人、人口に占める割合は12.2%になっています。



温泉を学術的に研究

9月9日から3日間にわたり、滝の湯で、日本温泉科学会第68回大会が開催されました。県内では昭和33年に上山市で開催されて以来、57年ぶりとなります。9日は、前田眞治さん（国際医療福祉大学大学院教授）、小関信行さん（日本クアオルト研究機構事務局長）の公開講演が行われ、学会会員や市民の方が耳を傾けました。



みんなの
おあしす

お〜い! あつまれ!
しみのすたあ〜!



櫻井 咲月さん



齋藤主事

Oasis 1 豆記者探検隊



葛西 紘東さん



今回は
津山小
のみんな

9月から、使用済小型家電の回収ボックスが設置されたと聞きました。そこで、私たち津山小では、市生活環境課を訪ね、回収ボックスについて聞いてみました。



東海林 千峰さん



山口 晃輝さん

使用済小型家電回収ボックスでは
何を回収しているの?

豆記者 どうして小型家電を回収しているのですか。

主事 小型家電には、鉄やアルミニウム、銅、金、銀、レアメタルなどの大切な資源が含まれています。このような金属を、できる限り有効利用するために回収しています。回収費用はかかりませんが、金属とプラスチックなどの他の部品をしっかりと分けることができますので、焼却や埋め立てするごみを減らすことにもつながります。

豆記者 小型家電の回収ボックスはどこにあるのですか。

主事 回収ボックスは、市役所と市立図書館のほか、天童南部、

天童北部、山口、高橋の各市立公民館の6カ所に設置しています。ボックスは施設の中に設置しているため、各施設が開いている時間に来てください。

豆記者 回収ボックスに入れてよいものは何ですか。

主事 ボックスの投入口(40センチ×20センチ)に入る小型の電子機器で、携帯電話、ノートパソコン、ゲーム機、デジタルカメラなどの10品目です。

豆記者 回収ボックスに入れるときに注意することは何ですか。

主事 携帯電話やノートパソコンなどの個人情報、必ず消してから出してください。乾電池やメモリーカードなども忘れずに取り外しましょう。詳しい注意事項は、ボックスに書いてありますので、入れる前によく確認してください。

豆記者 回収ボックス以外に、小型家電を出すことはできますか。

主事 毎月第1土曜日(1月

▼進んでリサイクルをしましょう



のみ第2土曜日)の午前8時から10時まで、天童市民病院の駐車場に回収しています。電子レンジや電気ポット、炊飯器、扇風機など、ボックスに入れられる品目よりも多い、約60品目の小型家電を対象にしています(市報てんどう7月1日号3ページ参照)。ボックスに入らない小型家電は、こちらの回収日に持ってきてください。みなさんの家にリサイクルできる小型家電があったら、積極的に回収に出してくださいね。

豆記者 はい。今日はありがとうございました。

『自然の大切さ』

小谷 悠介さん (田麦野)

年齢 ● 21歳

夢 ● 地域に貢献できる社会人

天童について一言 ● 自然豊かな明るいまち

私の夢は、天童の古き良き自然をみんなに伝え、そして未来の子どもたちに伝えていくことです。私が育った田麦野はとても自然豊かなところですよ。澄みきったきれいな川や樹齢600年を超えるカサマツなどは、ほかではなかなか見ることのできない、そして体感することのできない資源です。現在、田麦野地区ではさまざま

な事業をとおして、自然との触れ合いや県内外からの参加者と交流を図っています。このような事業ができるのも、天童の自然が豊かという一つの表れだと考えています。ほかにも天童の良さを伝える方法はいろいろあると思いますので、これからの生活の中で自分のりのやり方を見つけて取り組んでいきたいです。



Oasis 3 未来に向かって

四中生徒会

代表 千葉 景加さん



▲両軍組頭の選手宣誓

体育祭を生かして

四中のことしの体育祭のスローガンは、「闘魂MAX!」歴史に刻め 超・熱戦!」です。一人一人の気持ち「MAX」になって、歴史に残るような体育祭にしたいという思いを込めています。

このスローガンを達成するために、さまざまな活動を行いました。私たち生徒会が中心となり、実行委員会を立ち上げました。また、生徒会の中から軍幹部になり、各軍のリーダーとなった人もいます。そして、体育祭に直接関係しませんが、体育祭前後の期間にキャンペーン活動も行いました。これは、体育祭を学級での団結に生かすための取り組みです。学級全体が、同じ目標に向かって頑張りました。

体育祭を一つの「手だて」として、学校全体の成長に生かし、より良い四中をこれから創っていきます。

Oasis 4 笑顔写真館

みんなの
おあしす

お〜い! あつまれ!
しみんのすたあ〜!



うんどうかい たのしみだな!

延澤 ^{えいた} 瑛大くん
(6歳・駅西)

もうすぐぼくたちのうんどうかい。
まいにち、なわとびととびばこをがんばっているよ。リレーもするよ。はしるといいきもちになるからだいすきなんだ。

Oasis 5 おらほうの地域づくり



構成やレイアウトを検討中です

■市立天童南部公民館 「地域のNEWSを発信」

天童南部地域づくり委員会では、6・10・3月の年3回、地域づくりNEWSを発行しています。

天童南部地域の全町内会では、夏祭りや文化祭など独自に趣向を凝らした行事を開催しています。そこで、地域づくり委員が直接取材し、自分たちで記事を編集したニュースを天童南部地域全戸に配布しています。

新興住宅が多いことから、他町内会の行事を知ることができるため、自分たちの行事にも参考になると好評を得ています。10月1日には、第24号を発行しますので、ぜひご覧ください。

■市立高掬公民館 食改高掬支部「お膳でお昼ごはんを食べよう」

高掬地区サタデー子どもプランの一つで、食改高掬支部のみなさんと子どもたちが一緒に料理作りをしています。お膳一式を地区の方から借りて料理を盛り付け、食べる前は、正しい箸の持ち方や使い方も習いました。日本の食事のマナーを改めて学ぶことができ、お膳を見る機会の少ない子どもたちは興味津々でした。

ことしは、すまし汁、ロールサンドイッチ、水まんじゅうと和洋を取り入れた献立をおいしくいただきました。食に限らず、日本の伝統文化を一緒に学んで伝えていくことは、とても大切なことだと考えています。



お膳に盛り付けた料理をみんなで食べました

技ひと心

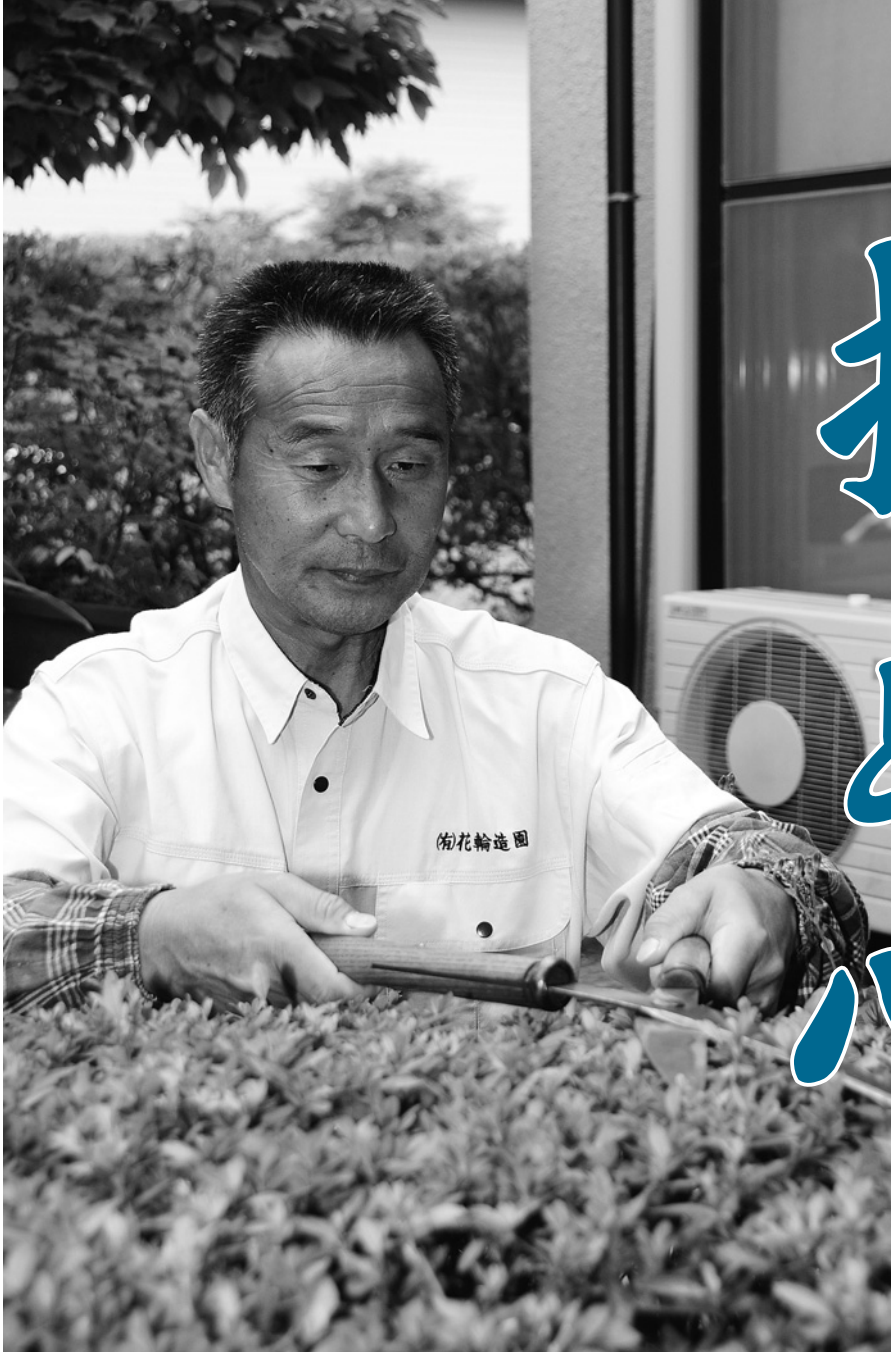

木形の美しさは 自然に近く

自然に近く

樹木の剪定せんていで一番大切にしていることは、より自然に近い木形にすることです。剪定しているときは、樹木全体の木形が見えないため、離れて見ることを心掛けます。樹木の中では、松の剪定が一番難しいです。芯を手でつんだり、はさみを入れたりしますが、時季や天候で剪定の強弱や方法を変えていきます。例えば、寒い時季の場合、弱剪定にしないと松の樹勢に影響が出てしまいます。松といえば、べにばな国体の開催前、山形県総合運動公園に3年掛かりで田麦野から赤松を運びました。早朝に出発したのですが、田麦野地区の方が松を見送ってくれたり、パトカーの先導で会場まで運んだりしたことが思い出深いですね。

「家があり庭があつて家庭」と父は話していましたが、最近、庭を作らない家も増えていきます。どんなに小さな自然でも、心にやすらぎを与えてくれます。これからも、日本の文化を絶やさないうよう頑張っていきたいですね。

花輪 幸栄さん

下荻野戸で造園業を営む60歳。高校卒業後、家業に入り、剪定や作庭の技術を学んできた。「死ぬまで勉強」と父の教えを胸に、今日も樹木をはさむ庭先で心地良いはさみの音が響く。平成22年から天童市緑化事業協同組合代表理事、平成24年から山形県緑化事業協同組合連合会会長を務める。平成15年、第21回天童市技能功労者褒賞を受賞。



▲使いこなされた道具たち

産業団地整備工事に伴う 交通規制のお知らせ

市では、天童インター産業団地整備に伴い、主要地方道天童大江線の取付工事をを行います。下記期間中、下図のように片側交互通行となります。ご不便をお掛けしますが、ご理解とご協力をお願いします。



- 規制期間 10月中旬～11月下旬
- 問合せ 市産業立地室 (☎654-1111内線253)

農地中間管理事業による 農用地などの借り手を募集

- 募集期間 10月30日(金)まで
- 募集区域 対象となる区域については、市農林課でご確認ください
- 申込み 市農林課に申し込み。借り受け希望区域が他市町村の場合は、該当市町村で申し込み。申込用紙は市農林課、または天童市農協各支所にあります(やまがた農業支援センターのホームページからもダウンロードできます)
- 留意点 申し込みした場合、以下の事項をインターネットなどで公表します
 - ①氏名、または名称(法人・組織の場合)
 - ②募集対象区域内の農業者か否かの別、新規就農の別
 - ③借り受けを希望する農用地の種別、面積
 - ④借り受けた農用地などに作付けしようとする作物の種類
- 問合せ 市農林課 (☎654-1111内線215)、または天童市農協各支所、(公財)やまがた農業支援センター (☎631-0697)

10月1日からてんてんカードが スタンプカードに変わります

てんてんカードが、10月1日から還元率がお得なスタンプカードに変わります。

これまで	これから
100円で1ポイント(5万円で500円分の買い物が可能でした)	500円で1スタンプ(3万円で500円分の買い物が可能です) 満点券で抽選会に参加 使用期限は発行日から2年間

※以前のポイントは平成28年9月30日まで使用可能。

- 問合せ 天童市商店街連合会てんてんカード会
(天童商工会議所内☎654-3511)

芳賀地区調整池 7月の大雨時に機能発揮

ことし5月に完成した芳賀土地区画整理事業地内の西側に整備された調整池が、その機能を発揮しています。調整池とは、大雨の際に、市街地から一気に流れる雨水を一時的に貯留し、調整しながら排水する施設です。河川への雨水の流出量を抑制することで、河川の急激な水位上昇を抑え、下流域での洪水や浸水を防ぐ役割を果たします。芳賀地区調整池は、主に芳賀地区と長岡地区から流れてくる雨水を調整しながら、倉津川に排水する仕組みになっています。7月22日に発生した局地的な豪雨の際にも、雨水を一時的に貯留し、徐々に河川に排水することで、倉津川への負担軽減が図られました。芳賀地区調整池の整備により、安全・安心に暮らせるまちづくりが進んでいます。

芳賀地区調整池の概要

- 集水面積 約93㍓(芳賀・長岡地区の一部)
- 計画貯留量 約3万5100立方㍓



7月22日の大雨時の状況

- 雨量 37.5㍓(午後6:30～7:50)
- 大雨時の最大貯留量 約1万1600立方㍓
- 問合せ 市都市計画課 (☎654-1111内線424)

道路工事にご協力ください

下図のように、芳賀土地区画整理事業地内から南へ新しい道路を造る工事を行っています。

下記工事期間中、ご不便をお掛けしますが、現場の案内看板などに従ってご通行くださるようお願いいたします。

また、近隣のみなさんには、工事車両の出入りなどでご迷惑をお掛けしますが、交通安全には十分配慮して工事を行いますので、ご協力をお願いします。



- 工事期間 10月1日(木)～平成28年3月22日(火)
- 問合せ 市建設課 (☎654-1111内線420)

天童の観光情報を配信中 公衆無線LANと地域観光情報ポータルサイト

市内の観光施設などに、無料でインターネットに接続できる公衆無線LANを設置しました。初期画面で地域観光情報ポータルサイトを表示し、天童の観光情報などを紹介します。どの会社のスマートフォンなどからも接続可能ですので、ぜひご利用ください。

- 公衆無線LANの名称 Tendo City Wi-Fi
- 利用方法 ①Wi-Fiの接続先で「Tendo City Wi-Fi」を選択
②メールアドレスを登録（初回のみ必要）
③初期画面で、地域観光情報ポータルサイト「townfeed YAMAGATA」が表示
- 設置施設 市役所、市民文化会館、市美術館、天童市観光情報センター、市将棋資料館、JR天童駅、市総合福祉センター、道の駅天童温泉、市スポーツセンター、市西沼田遺跡公園、天童最上川温泉ゆびあ、天童高原地域交流センター、市子育て未来館げんキッズ

※1日最大240分（60分×4回）まで接続可能ですが、災害時は接続可能時間の制限が解除されます。

※地域観光情報ポータルサイト townfeed YAMAGATA (URL = <http://yamagata.townfeed.jp/>) では、登録された観光施設や店舗の情報などを地図やリストから検索が可能です。



townfeed YAMAGATA
のURL二次元コード

- 問合せ 市商工観光課（☎654-1111内線222）

第52回天童市民芸術祭に お越しくだけさい

各芸術文化団体が主催する展示会や発表会などをどうぞお楽しみください。下記の催しに入場料の記載がないものは無料です。

日本盆栽協会天童支部展示会

- とき 10月9日(金)～11日(日)
午前9:00～午後5:00
(最終日は午後4:00まで)

- ところ 市民プラザ

天童盆栽愛好会展示会

- とき 10月16日(金)～18日(日)
午前9:00～午後5:00

- ところ 市民プラザ

全日本写真連盟天童支部写真展

- とき 10月20日(火)～25日(日)
午前10:00～午後6:00

- ところ 市民プラザ

YCBクリスタルサウンズ

結成10周年記念コンサート

- とき 10月25日(日)
午後3:00～5:00

- ところ 市民プラザ

- 入場料 500円

第52回市民美術展

- とき 10月27日(火)～11月1日(日)
午前10:00～午後6:00

- ところ 市民プラザ

- 問合せ 市文化スポーツ課（☎654-1111内線262）

インフルエンザ予防接種に助成します

■中学3年生に助成します

- 対象 市内にお住まいの中学3年生
- 予防接種期間 10月15日(木)～平成28年1月30日(土)
- 接種場所 市内の協力医療機関
- 自己負担額 500円（市の助成額3000円。助成回数は期間内1人1回限り）
- 接種方法 ①予防接種協力医療機関に各自で申し込みください
②学校を通して予診票を交付します。協力医療機関に予診票と保険証、母子手帳を提示して、予防接種を受けてください
- 問合せ 市健康課（☎652-0884）

■高齢者に助成します

- 対象 市内にお住まいで、予防接種日に満65歳以上の方（満60歳以上満65歳未満の方で、心臓、腎臓、または呼吸器の機能に自己の身の日常生活が極度に制限される程度の障がいのある方、およびヒト免疫不全ウイルスにより免

疫機能に日常生活がほとんど不可能な程度の障がいがある方で、身体障害者手帳1級に準じる方）

- 予防接種期間 10月15日(木)～平成28年1月30日(土)
 - 接種場所 市内の協力医療機関（かかりつけの病院にご相談ください）
 - 自己負担額 1500円（市の助成額2000円。助成回数は期間内1人1回限り）
- ※市外の協力医療機関で接種した場合は、接種費用が医療機関の所在する市町村で定める費用となるため、自己負担額が異なります。
- 接種方法 ①予防接種協力医療機関に各自で申し込みください
②協力医療機関に備え付けの「インフルエンザ予防接種予診票」に必要事項を記入し、予防接種を受けてください

※保険証など本人確認できる書類をお持ちください。

- 問合せ 市保険給付課（☎654-1111内線754）

●天童発

発着	昼行	夜行
天童温泉	午前8:40	午後11:05
山形駅	午前9:45	午後11:55
福島駅	午前11:55	—
新宿西口	午後4:55	午前6:20
東京ディズニーランド	—	午前7:00

●関東発

発着	昼行	夜行
東京ディズニーランド	—	午後10:15
新宿・都庁舎前	—	午後11:15
新宿・中央公園	午前11:10	—
福島駅	午後3:45	—
山形駅	午後5:45	午前5:30
天童温泉	午後6:35	午前6:15

●問合せ 市商工観光課
(☎654-1111内線222)

天童東村山地区学校保健大会記念講演 (無料)

●とき 10月22日(木)
午後2:50~4:20

- ところ 市健康センター
- 演題 子どもの肥満対策について
- 講師 沼倉周彦さん (山形大学 医学部附属病院小児科講師)
- 申込み・問合せ 市教育委員会 学校教育課
(☎654-1111内線823)

催し・募集

県営住宅の入居者募集

- 対象 家族があり、所得が公営住宅法の規定に該当する方
 - 家賃 入居者の所得に応じ決定
- | 募集住宅 | 間取り | 戸数 |
|-----------|------|----|
| 長岡アパート | 3DK | 3戸 |
| 交り江アパート | 3DK | 1戸 |
| 天童駅西アパート | 3DK | 2戸 |
| 天童南部アパート※ | 2LDK | 1戸 |
- ※高齢者・身体障がい者用。
- 必要書類 県営住宅申込書、52円切手2枚
 - 申込み・問合せ 10月2日(金)~8日(木)に、県すまい情報センター (☎647-0781)

10月の懐かしのレコードコンサート (無料)

- とき 10月17日(土)
午後3:00~4:30
- ところ 市民文化会館展示室
- 内容 昭和40年代のなつメロ特集
- 問合せ 市文化スポーツ課
(☎654-1111内線262)

市上下水道展にどうぞ (無料)

- 先着300人に鉢花をプレゼントします。
- とき 10月10日(土)
午前10:00~午後3:00
 - ところ 市立天童中部公民館
 - 内容 小・中学生の習字とポスター作品の展示、上下水道に関する相談、玉こんにゃくの振る舞い、大道芸など
 - ※同日、市総合福祉センターで健康福祉まつりが開催されるため、駐車場の混雑が予想されます。ご注意ください。
 - 問合せ 市上下水道課
(☎654-1111内線448)

おめでとうございます厚生労働大臣表彰

エムテックスマツムラ(株)が、第51回献血運動推進全国大会において厚生労働大臣表彰を受賞し、7月21日、県庁で行われた表彰式で、吉村美栄子県知事から表彰状が授与されました。同社は、平成3年から24年間、献血者の受け入れ体制の推進や、400名献血協力者の確保などに取り組んできました。このたびの受賞は、それらの継続的な取り組みが高く評価されたものです。



県知事と一緒に記念撮影

健康づくりと植物 87

なつめ(クロウメモドキ科)

ナツメは中国北部原産の落葉の小高木で、中国では、実を食用や薬用にするために、重要な果樹として、8000年もの古い栽培の歴史があるとされています。日本にも早くから伝わったようで、奈良時代にはすでに栽培されていて、万葉集などにも歌われています。

ナツメの名前は、夏に入ってから芽が出ること(夏芽)に由来します。小枝に卵形の光沢のある葉がたくさん互生し、常緑樹のように見え、庭園樹にもなっています。その葉の付け根ごとに、淡黄色の小花を付け、それが秋に暗紅色の果実になります。

ナツメの果実は、生薬名を大棗(たいそう)と呼ばれ、薬用になります。

秋に、良く熟した果実を採取し、5日ほど日干しにしてから蒸して、また日干しにします。これが大棗と呼ばれる生薬です。

利尿、むくみ、咳、健胃、不眠症、精神安定などに、生薬20個ほどを1日量として5カップの水で、半量になるまで煎じて、3回に分けて食前に服用すると良いと言われています。また、果実300gとグラニュー糖150gをホワイトリカー1.8リットルに漬けたものは滋養強壮に効くと言われています。

●問合せ 市市長公室

(☎654局1111内線325)



このコラムは、天童市野草と親しむ会の佐藤定一郎さんが担当しています。



くらしの Information October 情報①

お知らせ

中央公園トイレ工事のお知らせ

現在、中央公園のトイレを改修する工事を行っています。工事期間中は、トイレが利用できません。ご迷惑をお掛けしますが、ご理解とご協力をお願いします。

- 期間 11月下旬まで
- 問合せ 市都市計画課
(☎654-1111内線427)

まちづくり懇談会にどうぞ

対象地域	とき	ところ
津山	10月8日(木)	市立津山公民館
成生	10月27日(火)	成生公民館(分館)

- 時間 午後7:00～9:00
- 問合せ 市市長公室
(☎654-1111内線303)

各種無料相談にどうぞ

■今月の法律相談

- とき 10月22日(木)
午後1:30～

- ところ 市役所5階会議室
- 相談内容 民事、家事的な法律相談(係争中の事案は除く)
- 相談員 高山克英弁護士
- 申込み 10月15日(木)まで資料などを持参し、直接、市民相談室に申し込みください
- 問合せ 市民相談室
(☎654-1111内線741)

■行政書士相談(予約不要)

- とき 10月7日(水)～28日(水)の毎週水曜日(全4回)
午前9:00～午後4:00
- ところ 市役所1階市民相談室
- 相談内容 遺言、各種許認可申請、その他の相談
- 問合せ 山形県行政書士会天童支部(☎654-4479)

■司法書士・税理士による相続相談会

- とき 10月24日(土)
午前10:00～午後3:00
- ところ イオンモール天童
- 相談内容 相続、遺言など
- 問合せ 山形県司法書士会
(☎623-7054)

雑がみ回収広報袋を差し上げます

各市立公民館、市生活環境課で雑がみ回収広報袋を差し上げます

ので、ご利用ください。

- 問合せ 市生活環境課
(☎654-1111内線273)

10月は不法投棄および海岸漂着ごみ削減強化月間

県村山総合支庁環境課では、多くの方から不法投棄などの情報を受け付けています。見つけた場合にはご連絡ください。投棄者名や車両番号が分かれば、早期解決につながります。

- 不法投棄110番 ☎621-8427
- 問合せ 県村山総合支庁環境課
(☎621-8427)、または市生活環境課
(☎654-1111内線273)

国勢調査にご回答をお願いします

現在、国勢調査が行われています。記入した調査票は、10月7日(水)まで、調査員に直接提出するか、郵送提出用の封筒に入れて郵送してください。

- ※調査票などに記載している世帯番号は、国勢調査独自の番号で、市の世帯番号とは異なります。
- ※人口当てクイズの期限を10月末まで延長しますので、ご応募ください(市報8月1日号参照)。
- 問合せ 市総務課
(☎654-1111内線797)

10月1日から天童～東京間の高速バスが運行

詳しくは、ウィラーエクスプレスのホームページをご覧ください。

人工透析者に 交通費を支給します

市では、病院などで人工透析を受けている方に、交通費の一部を支給します。次の全ての項目に該当する方は、市社会福祉課の窓口で忘れずに手続きをしてください。

- 対象 腎臓機能障がい、身体障害者手帳を持っている方
- 。人工透析を行うために、交通機関(自家用車を含む)を使って通院している方
- 。本人と本人を扶養している生計の中心者に、前年分の所得税が課税されていない方
- 支給交通費 平成27年4月から9月までの交通費の一部
- 申込み・問合せ 10月23日(金)まで、市社会福祉課(☎654局11111内線765)

在宅酸素療法者に 費用の一部を助成します

市では、医師の処方により在宅酸素療法を受けている方に、費用の一部を助成します。次の全ての項目に該当する方は、市社会福祉課の窓口で忘れずに手続きをしてください。

- 対象 呼吸器機能障がい、身体障害者手帳(3級または4級)を持っている方
- 。医師の処方により、在宅で酸素療法を受けている方
- 助成費 平成27年4月から9月までの費用の一部
- 申込み・問合せ 10月23日(金)まで、市社会福祉課(☎654局11111内線765)

張りにし、つり下げひもを付ける。1人2枚まで、先着40枚

- 作品搬入 10月18日(日)
- 申込み・問合せ 10月18日(日)まで、全日本写真連盟天童支部 (☎654-1410武田方)

第13回全国太鼓の競演 in 天童にお越しください

- とき 10月18日(日) 午後1:30開演
- ところ 市民文化会館
- 前売券 大人2000円(当日2500円)、高校生以下1000円(当日1500円)、小学生以下無料
- 問合せ 第13回全国太鼓の競演 in 天童実行委員会事務局 (☎656-9761)

天童高原のイベントにどうぞ

鷹と触れ合える紅葉ウォーキング in 北面白山

ベテランガイドと鷹匠が山草や野生動物の足跡などを楽しく教えます。

- 対象 小学3年生以上
- とき 10月11日(日) 午前8:00~午後3:00
- 集合場所 天童高原キャンプ場
- 定員 30人(先着順)
- 参加料 500円(保険料含む)
- 持物 手袋、タオル、飲み物、昼食
- 申込期限 10月7日(水)

親子で体験手作りこんにやく

こんにやくは親子1組で2枚ま

で持ち帰りできます。

- 対象 小学生以上の親子
- とき 10月24日(土) 午前9:00~午後2:00
- ところ 天童高原地域交流センター
- 参加料 1人300円(昼食は各自負担)
- 持物 三角巾、エプロン、タオル

新そばまつり

- とき 10月31日(土)~11月3日(火・文化の日) 午前11:00~午後2:00
- ところ 天童高原地域交流センター
- メニュー 手打ちそば(200㊦500円、400㊦1000円)
- ※1日250食限定。当日は混雑が予想されますので、事前予約が必要です。
- 申込み・問合せ NPO天童高原 (☎657-3628)

第65回山形県農林水産祭 林業まつり・秋の食彩まつり

- とき 10月17日(土)正午~午後4:00、18日(日)午前9:00~午後3:00
- ところ 県総合運動公園南側駐車場
- 内容 上棟式で餅まき、丸太切り競争、県産農林水産物の販売、マーチング演奏など
- 問合せ 林業まつり実行委員会事務局(県林業振興課内☎630-2527)、または山形県農林水産祭実施協議会(県農政企画課内☎630-3085)

映画「空人」 天童会場先行上映会

若松寺をはじめ、市内各所で撮影が行われました。

- とき 10月17日(土)~
- ところ イオンシネマ天童
- 前売券 1000円(当日1700円)
- 問合せ イオンシネマ天童 (☎665-1166)

シルバー人材センター 会員募集の説明会

入会希望の方はお越しください。

- 対象 市内にお住まいの健康な60歳以上の方
- とき 10月15日(木)、11月17日(火)、12月15日(火) 午前10:00~
- ところ 市総合福祉センター
- 申込み・問合せ (公社)天童市シルバー人材センター (☎654-7388)

市立図書館の催しにお越しください

つちだよしはる絵本原画展

- すてきな作品をご覧ください。
- とき 10月3日(土)~12日(月・体育の日)

●入場料 無料

●大人の朗読会

藤沢周平作品の朗読です。

- とき 10月31日(土) 午後2:00~4:30
- 定員 60人(整理券を発行)
- 問合せ 市立図書館 (☎654-2440)

遭難・事故・クマに注意!

毎年、キノコ採りに伴う事故が多発しています。山では無理をせず、転落や遭難、クマなどに注意し、安全に心掛けましょう。家族に行き先と帰る時間を話しておく。高齢者は絶対に1人で山には行かない。携帯電話などの通信機を持って行く。食料や雨具、マツチ、懐中電灯を持って行く。道に迷ったら歩き回らずに、救助を待つ。クマに注意し、ラジオや鈴で音を出しながら歩く。



- 問合せ 市山岳遭難対策委員会(市危機管理室内☎654局1111内線453)

振り込みます 児童手当・特例給付

平成27年度10月期(6~9月分)の児童手当を指定された口座に振り込みます。なお、手当が振り込まれない場合は、市子育て支援課へお問い合わせください。

- 振込日 10月9日(金)
- 支給額(月額)
 - 。3歳未満の児童 1万5000円
 - 。3歳以上小学生まで 1万円(第3子以降は1万5000円)
 - 。中学生 1万円
- 問合せ 子育て支援課 (☎654局1111内線722)

※受給者の所得が限度額以上の場合は、5000円になります(特例給付)。



くらしの Information October 情報②

催し・募集

市立旧東村山郡役所資料館 ミニ講演会にどうぞ

- とき 10月17日(土)
午前10:00~正午
- ところ 市立旧東村山郡役所資料館
- 演題 文書からみた天童織田藩の動き
- 講師 大木彬さん(天童郷土研究会顧問)
- 入館料 一般200円、高校生100円、小・中学生無料
- 問合せ 市立旧東村山郡役所資料館(☎653-0631)

もり~な天童のイベント

将棋駒キーホルダー教室

- とき 10月10日(土)
午後1:30~
- 定員 20人(先着順)
- 材料費 500円
- 申込期限 10月7日(水)

子ども生花 ハロウィンを飾ろう

- とき 10月11日(日)
①午前10:30~
②午後1:30~

- 定員 各回15人(先着順)
- 材料費 800円
- 申込期限 10月9日(金)

俳句を楽しむ会(無料)

- とき 10月17日(土)
午後1:30~
- 定員 5人(先着順)

すすきを使った生花教室

- とき 10月18日(日)
午後1:30~
- 定員 20人(先着順)
- 材料費 1500円
- 申込期限 10月15日(木)

わくわくサロン(講話・無料)

- とき 10月19日(月)
午後1:30~3:00
- テーマ いのちの中へ
- 定員 30人(当日先着順)
- 申込み・問合せ 市森林情報館
もり~な天童(☎651-2002)

市民プラザ生涯学習講座

イタリア野菜で本格的なイタリア料理を作る

- とき 10月14日(水)、11月13日(金)、12月11日(金)
午前10:00~午後2:00
- 受講料 3回6480円(材料代別、1回1200円程度)

元気ジム教室

- とき 10月16日(金)、23日(金)、30日(金)
午前9:30~10:45
- 受講料 3回3240円
- 申込み・問合せ 市民プラザ
(☎654-6200)

市民書道展の作品を募集

- とき 11月18日(水)~22日(日)
- ところ 市民プラザ
- 募集作品 高校生以上の作品で表装仕上げ(大きさは自由)
- 出品料 1点2000円
- 申込み・問合せ 10月13日(火)まで、天童市書道連盟
(☎090-6780-0164小笠原)

市民美術展の作品を募集

- とき 10月27日(火)~11月1日(日)
- ところ 市民プラザ
- 募集作品 絵画、彫刻など(大きさは色紙以上)
- 出品料 2000円(1人2点まで)
- 申込み・問合せ 10月6日(火)まで、村山美術
(☎653-2536伊藤方)

全日本写真連盟天童支部 写真展の作品を募集

- とき 10月20日(火)~25日(日)
- ところ 市民プラザ
- 募集作品 市内在住の方で、4ツ切り以上(デジタルはA4以上)。額装、またはパネル

天童秋まつり関連イベント 健康ウォーキング「クアの道」

TendoすこやかMy進事業、湧くわくクアオルトウォーキングキャンペーン対象です。みんなで参加して、ポイントを貯めて応募しましょう。

舞鶴山コース(ロングコース)

- とき 10月18日(日)の午前9時から正午まで

- 集合場所 愛宕沼北側あずまや(沼下駐車場をご利用ください)
- 定員 20人(先着順)
- 参加料 500円(軽食付き)
- 申込期限 10月14日(水)

祈りの若松コース

- とき 10月24日(土)の午前9時20分から午後3時まで

- 集合場所 市役所正面玄関(バスで移動します)
- 定員 10人(先着順)
- 参加料 2000円(昼食・入浴付き)
- 申込期限 10月19日(月)

- 持物 動きやすい服装、滑らない靴、雨具、飲み物、タオル

- 雨天決行、荒天中止。
- 申込み・問合せ 市商工観光課
(☎654局1111内線222)



- **内容** からだと脳の若返りロコトレ②
- **定員** 50人 (先着順)
- **持物** 運動できる服装、筆記用具、内履き、タオル、飲み物
- **申込み・問合せ** 10月12日(月・体育の日)まで、包括中央(☎658-8190)、または包括めいこうえん(☎664-0600)

障害福祉サービス事業所きらりボランティアを募集

- リサイクル品の回収活動を一緒に行える方を募集します。
- **とき** 11月までの毎週木曜日 午前9:30～午後3:00
 - **申込み・問合せ** 障害福祉サービス事業所きらり(☎674-6881)

山形矯正展にどうぞ(刑務所作業製品展示即売会)

- **とき** 10月18日(日) 午前9:00～午後3:00
- **ところ** 山形刑務所(山形市)
- **即売品** 木工製品、家具、金属製品、各種小物製品など
- **問合せ** 山形刑務所作業部門(☎686-2114)

男女共同参画フェスティバル チェリアフェスティバル山形

- **とき** 10月18日(日) 午前10:00～午後4:00
- **ところ** 遊学館(山形市)
- **内容** 講演会「男女共同参画って何?」、ワークショップなど

- ※講演会、ワークショップは事前申込みが必要です。
- **参加料** 無料
 - **申込み・問合せ** 県男女共同参画センター・チェリア(☎629-7751)

むらやま広域婚活事業 アロマde焼肉コン

- アロマ体験、焼肉パーティーで、すてきな出会いをみつけませんか。
- **対象** 26～35歳の独身男女
 - **とき** 11月7日(土) 男性＝午後1:30集合 女性＝午後1:45集合
 - **集合場所** 中山町役場駐車場
 - **定員** 男女各12人(応募多数の場合抽選)
 - **参加料** 男性6000円、女性4500円
 - **申込み・問合せ** 10月26日(月)まで、NPOマリッジサポートやまがた(☎080-8215-7745)

市スポーツセンターの教室・大会にどうぞ

- 体力アップ! タグラグビー**
- **対象** 小学生(先着20人)
 - **とき** 10月20日(火)～平成28年3月15日(火)までの火曜日(全20回) 午後6:00～7:00
 - **受講料** 1万円(保険料別)
- 初心者・初級者バドミントンII**
- **対象** 一般の方(先着20人)
 - **とき** 11月6日(金)～12月25日(金)の毎週金曜日(全8回) 午後7:30～9:00

- **受講料** 4000円(保険料別)
- 市スポーツセンター ダンス・ライブショー**
- **対象** 小学生以上のグループ(先着15組)
 - **とき** 11月8日(日) 午前10:00～
 - **内容** 5分以内での演技発表
 - **参加料** 1000円(保険料別)
 - **申込み・問合せ** 市スポーツセンター(☎654-6100)

天童市体育協会主催 スーパーキッズ大作戦(無料)

- 神経系トレーニングで筋収縮速度のレベルアップを図ります。
- **対象** 小・中学生
 - **とき** 10月31日(土)、12月20日(日) 午前10:00～正午
 - **ところ** 市スポーツセンター
 - **定員** 各日50人(先着順)
 - **持物** 内履き、タオルなど
 - **申込み・問合せ** 天童市体育協会事務局(市スポーツセンター内☎654-6100)

ビーフリーの10月市民施設開放

- **対象** 中学生以上
- **とき** ①10月10日(土)・②11日(日)・12日(月・体育の日) ①午前10:00～午後10:00 ②午前10:00～午後8:00
- **ところ** スポーツクラブ天童ビーフリー
- **利用料** 864円
- **問合せ** スポーツクラブ天童ビーフリー(☎654-8866)

● **問合せ** 市都市計画課 (☎654局1111内線422)

住所・地番(住居表示)	本年度の価格(前年度の価格)	変動率(%)
交り江五丁目4番8(交り江五丁目4-12)	3万4900円	-1.4
南町二丁目4番5(南町二丁目4-10)	4万1800円	-0.9
仲町一丁目373番(仲町一丁目2-10)	3万1500円	-1.3
北久野本二丁目1510番5(北久野本二丁目4-30)	3万1700円	-1.3
鎌田二丁目4番53ほか1筆(鎌田二丁目4-17)	4万8700円	-1.8
本町一丁目3番9(本町一丁目3-15)	4万8900円	-2.0
中里七丁目4番20ほか2筆(中里七丁目4-26)	3万1400円	-1.9
石鳥居二丁目652番1ほか9筆	1万5100円	-1.9
大字山口字下組2148番ほか1筆	9000円	-1.6
大字高揃字西楯町南70番ほか1筆	1万3800円	-0.7

平成27年度地価調査結果を公表します

本年度の山形県地価調査結果が公表されました。本市に関するものは、次のとおりです。地価調査は、県内全市町村を対象として各地域で基準となる土地を選び、その適正な土地価格を公表するもので、土地を売買する際の目安にしたいだけでなく、地価調査結果については市役所で閲覧することができます。

■ **基準地標準価格(円/平方メートル)**



くらしの Information October

情報 3

サポートステーション (☎679-3266)、または市健康課 (☎652-0884)

天童市婦人防災クラブ主催 応急手当講習会(普通救命講習会)

病気や事故に遭遇したとき、慌てず手当てができるよう応急手当てを身に付けましょう。

- 対象 市内にお住まいの女性
- とき 11月7日(土)、11日(水) 午前9:00~正午
- 内容 消防署員による実技指導など
- 定員 各回20人(先着順)
- 参加料 無料
- ※受講者には、修了証および昼食を準備します。
- 申込み・問合せ 市消防署救急係 (☎654-1191)

文化講演会にどうぞ

- とき 10月16日(金) 午後6:30~7:30
- ところ 市立図書館
- 演題 「セクハラはクセ」・言葉遊びの面白さ(回文師おんみょうじあじきさん)
- 受講料 500円(資料代)
- 申込み・問合せ 市立図書館 (☎654-2440)

天童市はつらつ 介護予防教室(無料)

- とき 10月13日(火) 午後1:30~3:00
- ところ 市立干布公民館

催し・募集

こころの健康相談

- とき 11月5日(木) 午後2:00~3:30
- ところ 市健康センター
- 申込み・問合せ 10月30日(金)まで、市健康課 (☎652-0884)

元気わくわく運動セミナー (無料・健康マイレージ対象事業)

- 対象 市内在住の40~70歳代の方
- とき 10月29日(木) 午後1:20~3:00
- ところ 市健康センター
- 内容 ボールで手軽に筋力アップ
- 持物 内履き、タオル、飲み物
- 問合せ 市健康課(☎652-0884)

健康てんどう21推進事業 (健康マイレージ対象事業)

- 対象 市内在住の要介護認定を受けていない65歳以上の方
- 定員 15人(応募多数の場合抽選)
- 参加料 1600円(保険料など含む)
- 持物 運動できる服装、運動靴、タオル、参加料

- 申込期限 10月16日(金)

健康てんどう元気塾

- とき 11月3日(火・文化の日)~24日(火)の毎週火曜日(全4回) 午後1:30~4:15
- ところ ラ・フォーレ天童のぞみ
- 申込み・問合せ ラ・フォーレ天童のぞみ(☎656-8322)、または市保険給付課 (☎654-1111内線755)

元気イキ活き脳力アップ教室

- とき 11月6日(金)~27日(金)の毎週金曜日(全4回) 午前9:30~正午
- ところ スポーツクラブ天童ビーフリー
- 申込み・問合せ スポーツクラブ天童ビーフリー(☎654-8866)、または市保険給付課 (☎654-1111内線755)

若者をサポートします 臨床心理士出張相談(無料)

- 若者の就労へ向けた相談です。
- 対象 15歳~おおむね40歳の方、またはその家族
 - とき 10月29日(木) 午後1:00~4:00
 - ところ 市健康センター
 - 申込み・問合せ やまがた若者

市・県民税の納め方のお知らせ

65歳以上の方の市・県民税の納め方は、年金所得の税額については年金からの特別徴収となり、そのほかの所得の税額については給与からの特別徴収、または納付書で納める普通徴収となっています。65歳以上の方でも、新たに年金から市・県民税の特別徴収が開始されるのは、ことし10月支給の年金からとなります。なお、年金支給の状況、または転入・転出などの場合は、普通徴収になることがあります。

●問合せ 市税務課(☎654局1111内線774)

お気軽にご相談ください 市生活自立支援センター

市生活自立支援センターは、失業や離職、病気などの理由で生計や暮らしの不安、困りごとを抱える方の相談窓口です。窓口に来れない場合は訪問しますのでご連絡ください。

●受付時間 午前8時30分から午後5時15分まで(土・日曜日、祝日、年末年始を除く)

●相談窓口 市生活自立支援センター(市総合福祉センター内)

●内容 住居確保給付金の支給(一定期間家賃相当額を支給)、福祉資金の貸付(世帯状況に合わせ、福祉向上を目的に貸付)、公的制度や相談窓口の紹介

●問合せ 市生活自立支援センター(市総合福祉センター内 ☎654局5156)、または市社会福祉課

(☎654局1111内線763)

健康づくり相談会 (健康マイレージ対象事業)

と き	10月20日(火) 午前10:30~11:30
ところ	市健康センター
内 容	軽体操、玄米ダンベル体操、健康相談など
持 物	健康手帳(持っていない方には当日発行)、内履き、タオル、飲み物

食生活・健康相談

と き	10月21日(水) 午後1:30~2:30
ところ	市健康センター
持 物	健診結果、健康手帳

レディース検診

と き	12月17日(木)	
ところ	やまがた健康推進機構 山形検診センター(山形市)	
子宮がん検診	対象	20歳以上(平成8年3月31日以前生まれ)の方
	検診料	1000円
乳がん検診	対象	40歳以上(昭和51年3月31日以前生まれ)の偶数年齢の方
	検診料	40歳代2500円 50歳以上1700円
定 員	各30人(先着順)	
申込期限	10月28日(水)	

40歳以上の方は同時受診が可能です。年齢は、平成28年3月31日現在の満年齢です。

市健康センターから無料送迎バスが出ます(先着30人)。

公民館総合健診

対 象	40歳以上の方	
と き	と ころ	
■寺津地域		
10月8日(木)	市立寺津公民館	
10月20日(火)		
10月21日(水)		
■天童中部地域		
10月16日(金)	市立天童中部公民館	
10月28日(水)		
10月29日(木)		
10月30日(金)		
11月2日(月)		
11月4日(水)		
■山口地域		
10月22日(木)	市立山口公民館	
10月27日(火)		
10月28日(水)		
10月29日(木)		
受付時間	・公民館総合健診 = 午前8:00~9:30 ・胸部検診のみ = 午前10:00~10:30	
特定健康診査(高齢者健康診査)	・40~64歳 = 2000円 ・65~69歳 = 1600円 ・70歳以上 = 無料	

胸部検診(+喀痰検査)	300円(+500円)
胃がん検診	1100円
大腸がん検診	500円
持 物	・公民館総合健診 = 問診票、検査容器、検診料、 <u>保険証</u> 、前年の健診結果(お持ちの方) ・胸部検診 = 問診票、検診料

※特定健康診査は国民健康保険、高齢者健康診査は後期高齢者医療制度に加入している方が対象です。その他の保険に加入している方は、各医療保険者からの案内に従って特定健康診査を受診することになります。

胃がん検診・大腸がん検診は、70歳以上の方が無料です。胸部検診は、65歳以上の方が無料です。

問診票のない方で受診を希望する方は、市健康課までご連絡ください。

地区健康相談会

と き	と ころ
10月15日(木)	市立高揃公民館
10月22日(木)	市立天童南部公民館
10月23日(金)	市立津山公民館
受付時間	午後1:30~2:30
内 容	健診結果や生活習慣病予防などの健康相談
持 物	健診結果、健康手帳

定期予防接種は、自治体が接種費用を負担してくれるため、ほぼ無料で接種できます。ただし、接種可能な年齢が限られており、その時期を逃してしまうと、無料接種ができません。天童市では、県内に先駆けてロタウイルスワクチン予防接種の一部助成が始まりました。生後2カ月を過ぎたらワクチンを接種するのが一般的です。かかりつけの先生に相談し、ワクチンスケジュールを立ててもらい、お子さんを病気から守りましょう。

小児科を受診するお子さんのほとんどは、ウイルスや細菌による感染症が原因です。治療薬のあるものはわずかで、大半は対症療法で自然治癒を待たなければなりません。予防するのが一番ですが、手洗いやうがいだけでは限界があります。予防法で最も確実なのはワクチン接種です。ワクチンで防ぐことができる病気も少ないのですが、伝染力が強かったり、致死率が高かったり、後遺症が重篤なものばかりです。

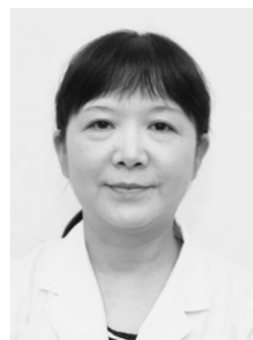

奥山こども医院
秋葉 香 先生

●ワクチンの話

ひとくち 健康講座

194



みんなの健康

Health
October

●問合せ、申込先の記載がないものは、市健康課
(☎652-0884)

今月の予防接種 (個別接種)

お子さんの体調の良いときに、主治医とよく相談して受けましょう。

ヒブ	満2カ月児(平成27年8月生まれ)以上
小児用肺炎球菌	満2カ月児(平成27年8月生まれ)以上
4種混合	満3カ月児(平成27年7月生まれ)以上
BCG	満5カ月児(平成27年5月生まれ)以上1歳に至るまで
麻しん・風しん	満1歳児(平成26年10月生まれ)以上2歳に至るまで
水痘	満1歳児(平成26年10月生まれ)以上3歳に至るまで
日本脳炎	満3歳児(平成24年10月生まれ)以上

※市外(県内)の医療機関で接種を希望する場合は事前にお問い合わせください。

4カ月児健康診査

対象	とき
平成27年6月1日～6月16日に生まれた乳児	10月15日(木) 受付=午後0:45～1:15
平成27年6月17日～6月30日に生まれた乳児	10月28日(水) 受付=午後0:45～1:15
ところ	市健康センター
内容	身体計測、診察など
持物	母子手帳、健診票、バスタオル、アンケート

9カ月児健康相談

対象	とき
平成27年1月1日～1月13日に生まれた乳児	10月26日(月) 受付=午前9:30～10:00
平成27年1月14日～1月31日に生まれた乳児	10月26日(月) 受付=午後0:30～1:00
ところ	市健康センター
内容	身体計測、離乳食後期の進め方、むし歯予防、健康相談、読み聞かせ
持物	母子手帳、9カ月児相談票

1歳6カ月児健康診査

対象	とき
平成26年3月12日～3月27日に生まれた幼児	10月23日(金) 受付=午後0:45～1:15
ところ	市健康センター
内容	身体計測、歯科検診、診察、フッ素塗布など
持物	母子手帳、健診票、アンケート

2回分のフッ素塗布補助券を交付しますのでご利用ください。
○1回目=2歳6カ月未満
○2回目=4歳未満

3歳児健康診査

対象	とき
平成24年3月23日～4月1日に生まれた幼児	10月22日(木) 受付=午後0:45～1:15
ところ	市健康センター
内容	身体計測、歯科検診、診察、検尿など
持物	母子手帳、健診票、アンケート、検査尿

対象者には健診票、検査尿の容器を事前に郵送しています。眼科検診の受診券を同封しています。11月末までに受診してください。

乳幼児健康相談

保健師などが相談に応じます。

とき	10月19日(月) 午後1:30～3:00
ところ	市健康センター
持物	母子手帳

こどもの栄養相談

とき	10月19日(月) 午後1:30～3:00
ところ	市健康センター

10月の休日救急当番医

診察時間=午前9:00～午後5:00
一般の外来診療を受ける方はご連絡ください

	医療機関名	
10/4(日)	三條外科胃腸科医院 五日町1-3-7 (☎654-2836)	ひがしたに小児科 南町3-1-24 (☎651-1555)
10/11(日)	天童市民病院 駅西5-2-1 (☎654-2511)	
10/12(月)	小幡皮膚科医院 駅西3-9-1 (☎653-1781)	菅原内科胃腸科医院 東長岡2-1-1 (☎655-4180)
10/18(日)	さとうウィメンズクリニック 南小畑4-1-1 (☎652-1117)	いがらしクリニック 東長岡2-8-8 (☎658-1123)
10/25(日)	吉岡病院 東本町3-5-21 (☎654-1188)	家坂小児科医院 東本町1-6-22 (☎654-3535)

◎救急告示病院は、天童市民病院(☎654-2511)、天童温泉篠田病院(☎653-5711)、吉岡病院(☎654-1188)です。当番医師の診療科目は、市ホームページをご覧になるか市消防署(☎654-1191)にお問い合わせください。

◎山形市休日夜間診療所(山形市香澄町2-9-39 ☎023-635-9955)

◆夜間診療(毎日) 内科=午後7:00～11:00、小児科=午後7:30～10:30

◆休日診療(日曜・祝日) 内科・小児科・外科=午前9:00～11:45、午後1:30～5:00

天童市民スポレクフェスタ2015

- とき 10月12日(月・体育の日) 午前8:00～
- ところ 市スポーツセンター
- 内容
 - 天童もみじスイーツオーキング
 - ホームタウンチームとのふれあいコーナー(クラッチバウンサーとモンテスふわふわ)
 - 2020年東京オリンピック&2017年南東北インターハイ種目の体験コーナー(バドミントン、卓球、バレーボール(ソフトバレー)、テニス、ソフトテニス、弓道、野球(ストラックアウト)など)
 - 施設の無料開放(午後1:00～5:00)
 - 健康マイレージコーナー
 - スポーツマッサージ体験コーナー
 - バルーンアートコーナー(風船プレゼント)
 - スイーツなどの販売コーナー
 - 抽選会(午前11:45～午後0:30)
- 問合せ 市スポーツセンター ☎654-6100



兄妹で堂々の銀メダル

工藤駿希さん(天童北部小6年)と妹の千聖さん(同4年)が、8月にタイで開催された第1回アジア・オセアニア空手道選手権大会の年齢別の形の部で、ともに準優勝に輝きました。9月10日には、市役所を訪れ山本市長に報告。夏休み中も練習を重ねてきたという2人は、山本市長の質問に笑顔で答え「外国人が多い中での大会は、言葉が通じないので緊張したけれど、落ち着いて試合に臨めた。これからも練習を積んで上を目指したい」と元気良く意気込みを語ってくれました。

10月のスポーツ情報

市スポーツセンター ☎654-6100
<http://www.tendocity-sports.or.jp>

10月の主な予定

- 2日(金) 天童市ゲートボール協会市選手権大会
- 3日(土)・4日(日) 日本リトルシニア中学硬式野球協会東北連盟秋季新人東北大会
- 4日(日)
 - 伊藤杯ダブルステニス大会
 - 県少年少女スポーツ交流大会(バドミントン)
- 5日(月) ラジオ体操倶楽部(テンドすこやかマイ進事業対象)
- 10日(土)
 - JC杯サッカー大会
 - いきいき・ふれあい健康福祉まつり2015
- 12日(月) 天童市民スポレクフェスタ2015
- 17日(土) 秋季山形県高校野球1年生大会
- 18日(日) 山形地区ミニバスケットボール吉村杯大会
- 24日(土)・25日(日) ラージボール天童合戦
- 25日(日)
 - JC杯サッカー大会
 - YONEX LADY'S CHALLENGE CUP(テニス)
- 31日(土)
 - もみじフェスティバル(中学生バスケット大会)

10月の休館日

19日(月)

県総合運動公園 ☎655-5900
<http://yamagata-sportspark.or.jp/>

10月の主な予定

- 3日(土)・4日(日) 県高校新人大会(テニス)
- 4日(日) 県少年少女スポーツ交流大会(サッカー)
- 10日(土)・11日(日) 県高校新人大会(ソフトボール)
- 10日(土)～12日(月) 県中学生新人テニス選手権大会
- 11日(日) 県スポレク祭(ソフトバレーボール・トランポリン)
- 12日(月)
 - 県スポレク祭(マスターズ陸上)
 - 県少年少女スポーツ交流大会(バレーボール)
- 14日(水) 天皇杯全日本サッカー選手権大会3回戦
- 18日(日) 県スポレク祭(ゲートボール・女子ソフトボール・年齢別テニス・年齢別ソフトテニス・ペタンク)

10月の休館日

5日(月)

montedio YAMAGATA モンテディオ山形ホームゲーム
 NDソフトスタジアム山形

17日(土) 対ヴァンフォーレ甲府(午後7:00～)

市立図書館

☎654-2440
 開館時間 午前9:00～午後7:00
<http://www.tendo-lib-unej.ocn.ne.jp>
 蔵書検索ができます

サークル活動

3日(土)午前11:00～ くまさんのおはなしかんづめ
 15日(木)午前11:00～ えほんのへや
 17日(土)午後2:00～ とんと昔語り
 28日(水)午前11:00～ おはなしの会

映画上映会

18日(日)午後2:00～
 三人の騎士



10月の休館日

20日(火)

市美術館

☎654-6300
 開館時間 午前9:30～午後6:00(入館は午後5:30まで)
<http://www3.ic-net.or.jp/~ten-bi/>

10月の展示内容

～18日(日) 生誕100年記念今野忠一展
 24日(土)～ 吉野石膏コレクション日本近代絵画名
 作展

10月の休館日

5日(月)、13日(火)、19日(月)、26日(月)

市西沼田遺跡公園

☎654-7360
 開館時間 午前9:30～午後6:00(入館は午後5:30まで)
<http://www.nishinumata.or.jp>

10月の催し物

4日(日)午前10:00～正午 限定体験弓矢を飛ばし
 てみよう(無料)
 11日(日)午前10:00～午後3:00 第8回ヌマリ
 ピック古代七種競技大会(内容=古代七種競技(弓
 名人、田力競争、稲杭投げ、丸太わり、古代乳
 球、かけっこ、なわ投げ)や古代風芋煮の振る舞
 い(先着500人)など、参加料=無料)
 ※ヌマリピックの準備のため、10日(土)の体験学
 習は休みになります。

10月の休館日

5日(月)、13日(火)、19日(月)、26日(月)

市立旧東村山郡役所資料館

☎653-0631
 開館時間 午前9:30～午後6:00(入館は午後5:30まで)

10月の展示内容

～12月13日(日) 天童織田藩と女たち展
 17日(土) ミニ講演会(講師=大木彬さん)
 ～18日(日) ガラスのうつわ展(ミニ展)

10月の休館日

5日(月)、13日(火)、19日(月)、26日(月)
 7日(水)～9日(金) 薫蒸のため休館

市民プラザ

☎654-6200
 多目的ホール・市民ギャラリー・イベントホール
http://www.sc-tendo.co.jp/pg_plaza/index_plaza.html

市民ギャラリー

9日(金)～11日(日) 日本盆栽協会天童支部展示会
 16日(金)～18日(日) 天童盆栽愛好会展示会
 20日(火)～25日(日) 全日本写真連盟天童支部写真
 展

多目的ホール

25日(日) YCBクリスタルサウンズ結成10周年記念
 コンサート

市民ギャラリー・イベントホール

27日(火)～11月1日(日) 市民美術展

10月の休館日

19日(月)

市わらべ館

☎658-8120
 開館時間 午前9:00～午後6:00
<http://www.h3.dion.ne.jp/~warabeka/>

10月の展示内容

6日(火)午前10:30～ 子育てサロン
 14日(水)午前10:30～ おはなし広場
 21日(水)午前10:30～ 折り紙教室

10月の休館日

19日(月)

市子育て未来館げんキッズ

☎651-8240
 開館時間 午前9:00～午後7:00

10月の催し物

8日(木)午前10:00～ ハロウィンプリザーブド
 11日(日)午前11:00～、18日(日)午後1:00～ ハ
 ロウィン・かぶりものを作って大変身!
 22日(木)午前10:00～ 第2回子育てコーチング講
 座
 25日(日)午後1:00～ ハロウィン・コスプレ衣装
 を作ろう!

10月の休館日

21日(水)

子育て Q&A

Q 3歳になりましたが、発音がはっきりしません。
A 人の発音は5歳前後でしっかりできるようにな
 るとされています。3歳では「サカナ」が「チャ
 カナ」、「ダルマ」が「ラルマ」などになることはよ
 くあります。発音を注意すると子どもが萎縮してし
 まう可能性があるため、指摘せず「そうだね、サカ
 ナだね」と繰り返し、普段から周囲の大人がはっきり
 と発音しましょう。

●問合せ 市健康課(☎652-0884)

天童秋まつり



スターダスト★レビュースペシャル ライブ「はじめまして(^o^)♪」

スターダスト・レビューの山形初の野外公演です。

- とき 10月10日(土) 午後2:00開演
 - ところ わくわくランド野外ステージ
 - チケット 全席指定6700円
- ※詳しくは、クールマインのホームページをご覧ください。
- 問合せ クールマイン(☎022-292-1789)

おとなの文化祭“おと祭”

- とき 10月12日(月・体育の日)
午前11:00～
- ところ 市民文化会館
- 内容 うた自慢選手権、ボン菓子実演無料配布、海外旅行などが当たる抽選会
- 入場料 無料(指定席予約券を市内協力店に設置)
- 問合せ R,H,M (☎022-253-6981)

第52回天童市民芸術祭参加 第38回天童秋まつり菊花展

- とき 10月23日(金)～11月6日(金)
 - ところ わくわくランド多目的広場
 - 入場料 無料
- ※作品の出品も受け付けています。
- 問合せ 天童菊の会事務局
(☎651-3662佐藤方)

織ら田の天童「楽市楽座」

- とき 10月25日(日)
午前10:00～午後2:00
- ところ 天童駅前大通り
- 内容 フリーマーケット、宿カリーや平成鍋合戦の鍋の販売、三段射的「武田の騎馬隊を打て！」
- 問合せ 天童織田プロジェクト協議会事務所 (☎674-8553)

わくわくランドイベント

10月24日(土)

- おまつり屋台、おもしろ実験教室
- 時間 午前10:00～午後3:00
- オイル式万華鏡作り(先着20人・要申込)
- 世界に一つしかない万華鏡を作りませんか。
- 対象 小学生以上
- 時間 午後1:00～3:00
- 参加料 500円

10月25日(日)

- おまつり屋台、バルーンプレゼント
- 時間 午前10:00～午後3:00
- 呈茶(先着100人)
- 時間 午前10:00～午後3:00
- 参加料 200円(整理券を配布)
- オカリ～ナがづきコンサート(無料)
- 癒しのオカリナ演奏を行います。
- 時間 ①午前10:30～、②午後1:00～
- ハロウィンウォーク(先着20人・要申込)
- 仮装して街を練り歩きながら、市内菓子店自慢のお菓子をもらいましょう。
- 対象 小学生以下
- 時間 午前11:00～正午
- コース わくわくランド～愛宕沼～わくわくランド(約2*o)
- 参加料 500円(楽市楽座の三段射的券付き)
- 申込み・問合せ 市商工観光課
(☎654-1111内線222)

西沼田いにしへの夕べ

- とき 11月3日(火・文化の日)
午後4:30～5:30
- ところ 市西沼田遺跡公園
- 内容 男声合唱団「ハミングバース」コンサート
- 入場料 無料
- 問合せ 市西沼田遺跡公園 (☎654-7360)

市からのお知らせ information

- テレビ広報 やまがた東西南北(YBCテレビ 毎週火曜日午前11:25)、NHKデータ放送
- ラジオ広報 村山地域耳より情報(ラジオモンスターFM76.2 午前7:30・午後6:30)
- メール配信 市メール配信サービス(不定期)、ふるさとだよりfメール(毎週木曜日)
登録は天童市ホームページから
- ホームページ <http://www.city.tendo.yamagata.jp/>



人口 62,193人(62,274人) 男 30,284人 女 31,909人
世帯数 21,156世帯(20,820世帯) 9月1日現在 ()内は昨年同期

市報てんどうに掲載している写真をご希望の方は、市市長公室広報係までどうぞ。